PRECIO EN TODO EL PAIS
30 centavos

LA NACION

Edición de 18 páginas

AÑO IX.

AGUSTINAS 1253 - 1269
TELEFONO INGLES 3112 - 3114

SANTIAGO DE CHILE, LUNES 1.o DE MARZO DE 1926

SUSCRICION: Por un año $ 90.— Por 6 meses, $ 45.
Por 3 meses, $ 26.—Por un año, extranjero, $ 150.

N.o 3,333

¡AÚN ES TIEMPO!
HOY LUNES
¡¡ÚLTIMO DÍA!!

PROP. NACION

AL PUBLICO,

Y ESPECIALMENTE A NUESTRA CLIENTELA:

Hoy a las 7.15 P. M.

FINALIZA CON EL EXITO MAS RUIDOSO NUESTRA

Gran Liquidación Semestral

Recomendamos sinceramente a quienes, por diversas circunstancias, no nos hayan visitado, se apresuren a hacerlo, en la seguridad de que obtendrán artículos de calidad excelente, de última moda y a precios

Nunca vistos!!

EL PRESTIGIO DE NUESTRA FIRMA, ESPECIALIZADA EN LOS MILLARES DE ARTICULOS QUE BRINDA EN SU

Asombrosa Liquidación

es la mejor garantía de que sólo vendemos lo MEJOR a los precios MAS VENTAJOSOS!!

Tenemos derecho a que se nos crea — Si Ud. no ha venido ya... Venga!!

...A las 7.16 P. M. será tarde!!

Gath & Chaves, Ltda.

LA CASA QVE MAS Y MAS BARATO VENDE EN SVDAMERICA

GUIA PROFESIONAL

ABOGADOS

ROBERTO CRUZ
Causas criminales. Catedral 1275.

LUIS ALBERTO CASTRO
Morandé 291. Oficina 64.

FEDERICO DUNCKERS BIGGS
Huérfanos 833. Altos Banco Germánico. Casa 219. Teléf. 286.

FERNANDO GUZMAN VERGARA
Agustinas 1148. Of. 37. Teléfono 3087.

OSVALDO HEVIA
Morandé N.o 244. Casilla 1831.

BERNARDINO LEIVA
OTTMAR STEGMAIER
Bandera N.o 537. Casilla 2036.

MANUEL MERINO B.
Bandera 166. Teléfono 2077. Casilla 2407. de 10 a 12.30 A. M. y 4.30 a 6.

NICOLAS MARAMBIO MONTT
San Antonio 570. Casilla 2699. Asuntos civiles, especialmente mineros.

VICENTE MOLINOS GAETE
Agustinas 1148. Teléfono 2110. De 11-12, 3-5.

HECTOR ARNALDO GUERRA
Nulidades matrimonios. Divorcios, juicios criminales. Galería Alessandri 24. Teléfono 4252.

BERNARDO MUÑOZ LATORRE
Causas civiles y criminales. Huérfanos 761.

ROBERTO DE PETRIS
Galería Alessandri 26 A. Teléfono 166. Casilla 4044.

ANTONIO PLANE O.
Especialmente cuestiones comerciales. Estudio: Estado 91. Casilla 4034. Teléfono 1137.

LUIS MANUEL RODRIGUEZ
Abogado. Amunátegui 285.

SALAS ROMO HNOS.
LUIS Y VICTOR A. SALAS ROMO
Compañía 1325. Teléfono 1637. Casilla 2221.

ANIBAL ROGEL ARRIAZAGA
LUIS MORALES SUAZNABAR
Abogados. Bandera 552. Casilla 2936. Teléfono 2177.

HUBERTO SALGADO
Criminalista. Causas civiles, nulidad de matrimonios. Anticipa fondos. San Pablo 1417.

LISANDRO SANTELICES
Abogado. Catedral 1424. Teléfono 282.

HUMBERTO YAÑEZ VELASCO
Morandé 322. Teléfono 1614.

MEDICOS

Dr. ALCAINO
Regresó Europa. Oídos, nariz, garganta, vías lacrimales. Especialista Hospital Salvador y Niños, 2 a 6. Dieciocho 314. Teléfono 357.

Dr. ARTURO ALBERTZ
Enfermedades de señoras. San Antonio 375. Consultas: 3-4.

Dr. CARLOS D. AGUIRRE
Especialmente vías urinarias, venéreas, Sífilis. Carmen 191. Consultas: 5 a 7.30 P. M.

Dr. AMENABAR OSSA
Oculista, 14 años Europa. 2 años médico-director Hospital Ojos Condado Stanford (Inglaterra). 21 de Mayo 572. De 2 a 4. Teléfono 403.

INSTITUTO DE SALUD
Cisterna (Población Nueva España). Destinado al diagnóstico y tratamiento de las enfermedades nerviosas y mentales. Dirigido por el doctor Fontecilla. Santiago, Delicias N.o 1626. Electricidad médica, baños, etc.

Dr. LEONCIO ANDRADE
Medicina general. San Diego N.o 81. De 2 a 5. Teléfono 4528.

Dr. ARNELLO
Cirugía, anestesia general, venéreas. García Reyes 17. De 12, 12.30. Hospital San Vicente, 4-6.

Dr. ITALO ALESSANDRINI
Merced 322. Teléfono 3555. Ausente hasta el 1.o de Marzo.

Dr. BUNSTER
Ayudante clínica ginecológica. Cirugía, enfermedades señoras, 2 a 3.30. Santa Rosa 86. Teléfono 2476.

Dr. BORQUEZ SILVA
Estudios Europa. Pulmón, corazón, estómago, intestinos, Rayo X, 3 a 6. Arturo Prat 80. Teléfono 19. Matadero.

Dr. RIFFO BUSTOS
Estudios Europa. Medicina interna.— Preferentemente corazón y estómago. De 2 a 5. Cochrane 183.

Dr. BISQUERT
Vías urinarias. Sífilis. Moneda 855. 3 a 6. Casilla 958.

Dr. BRONFMAN
Estudios Europa. Ayudante clínica quirúrgica. Hospital San Vicente. Cirugía. Enfermedades señoras, Venéreas. 4 a 6. Cienfuegos 63. Teléfono 3457.

Dr. RAMON BRIONES C.
Cirugía. Catedral 1165, 5.o piso. De 5 a 6. Residente Hospital San Vicente, de 2 a 4.

Dr. ROBERTO BALTRA G.
Medicina General. Vías urinarias. 3.30 a 6. Ahumada 11. Teléfono 170. Parque.

Dr. BREAUMONT
Ayudante servicio ginecología. Hospital Salvador. Santo Domingo 1245. De 3 a 5.

Dr. BULNES
Medicina interna, especialmente pulmón. Rayos X. De 3 a 4. Compañía 1378. Teléfono 98, Palma.

Dr. BRAGA CASTILLO
Regresó Europa. Rayos X. Medicina general, niños: 9 a 10 y de 1.30 a 4.30. Merced 136. Teléfono 1328.

Dr. BARRENECHEA
Oculista. Especialista oídos, nariz, garganta. Huérfanos 801. Regresó.

Dr. BARAÑAO GAZMURI
Ayudante Ginecología. Hospital Salvador. Cirugía señoras. Sífilis. Lira 988. De 3-6.

Dr. MARIANO BAHAMONDE RUIZ
Cirugía, ginecología, 1-3. Cochrane 86. Domicilio: Delicias 1230.

Dr. F. CASTAÑEDA IGLESIAS
Ex-médico residente Hospital Niños. Compañía 1880. Teléfono 254. De 1.30 a 3.30.

Dr. HECTOR CORONA T.
Bronquios y pulmón. Asma 4 a 6. Delicias 868. Teléfono 2488.

Dr. ALDO CONTRUCCI
Estudios Europa. Medicina interna. Sífilis. Natániel 142, 3 a 4.30. Jefe clínica médica. Teléfono 3340.

Dr. EDUARDO CRUZ COKE S.
Medicina interna. Merced 305. De 1.30 a 6.30. Teléfono 4205.

Dr. LEONIDAS CORONA T.
Dr. LEONIDAS CORONA T.
REGRESO DE EUROPA
Laboratorio Clínico
Delicias 869 — Teléfono 2483
REACCION WASSERMAN
Químico-Bacteriología
AUTO-VACUNA

Dr. LEON CHONCHOL
Medicina general. Rayos X. Sífilis. piel, venéreas. Gálvez 61. Consultas, de 3 a 5. Regresó.

Dr. CROIZET
Londres, 25, entre Serrano y San Francisco. Teléfono 637. Consultas: 1 a 3.

Dr. EDUARDO DE RAMON
Profesor extraordinario ginecología. Estudios Europa. Cirugía, señoras, partos, 2 a 4. Agustinas 1606. Teléfono 2623.

Dra. JUANA DIAZ MUÑOZ
especialista enfermedades señoras y niños: 2 a 4. Claras 346. Teléfono 4908.

Dr. RODRIGO DONOSO GAETE
Médico Hospital Salvador. Medicina interna, 1.30 a 3., menos Sábados. Amunátegui 22. Domicilio: Ejército 134. Teléfono 2306.

Dr. IGNACIO DIAZ MUÑOZ
3 a 6. Bandera 574. Teléfono 3424. Medicina general, Vías urinarias.

Dr. CARLOS DOREN
Enfermedades señoras, consultas: 2 a 4. Monjitas 538. Teléfono 2571.

Dr. JOSE DONOSO
Medicina del Hospital del Salvador. Santo Domingo 739, de 2 a 6. Teléfono Los Leones 109.

Dr. DRECKMANN WEST
Medicina general. Sífilis. Consultas. Catedral 1165, a 5. Teléfono 1442.

Dr. RICARDO DONOSO
Corazón, pulmón. Regresó Europa. 2.30 a 4.30. Agustinas 619.

Dr. DIMITSTEIN
Agustinas 1303, esquina Teatinos. Rayos X. Medicina general. Corazón, pulmón, estómago e hígado. 1 a 4. Teléfono 3843.

Dr. ESPINA
Rayos X. Medicina interna. Estudios Europa. Catedral 1425. Teléfono 3102. De 1.30 a 4.

Dr. ESPILDORA LUQUE
Oculista. Estudios Europa. De 3 a 4. Delicias 411.

Dr. CARLOS GARCES B.
Delicias 1276. Teléfono 8747. Exámenes químicos, bacteriológicos. Reacción Wasserman. Medicina interna. 5.30 a 6.30.

Dr. FUENZALIDA BRAVO
Niños. Merced 560. Tel. 1721. 2 a 4.

Dr. FONTECILLA
Delicias 1626. Durante su permanencia en Europa, atiende su clientela el doctor Rojas Carvajal.

Dr. FUENZALIDA CORREA
Cirugía, señoras, Partos 2 a 6. Huérfanos 745. Teléfono 468.

Dr. GLEISNER
Medicina interna de 2 a 6. Castro 26. Casilla 2464.

Dr. RICARDO GUNTHER
Ayudante clínica ginecológica. Partos, enfermedades señoras, Av. España 696. De 3-4. Tel. 353 Parque.

DOCTOR GIANELLI
ESTUDIOS EUROPA
SIFILIS PIEL VIAS URINARIAS
21 de MAYO 562
CONSULTA de 2 a 6.

ENFERMEDADES DE LA PIEL SIFILIS Y VENEREAS
Rayo ultra-violeta. Radioterapia.
Dr. FELIX GROHNERT B.
Ejército 391. De 2 a 6.

Dr. VICTOR M. GAZITUA
Partos, enfermedades de señoras. Trasladóse Agustinas 576. De 3 a 4. Teléfono 976.

DOCTOR GREENE
Estudios Europa, Cirugía y Ginecología, calle París 609 (manzana residencial, San Francisco), 2 a 4. Teléfono 2560.

Dr. ANIBAL GREZ
Oídos, nariz, garganta. De 1.30 a 3.30. Merced 224. Teléfono 4519.

Dr. A. GORGEWSKY S.
Médico jefe Policlínico, medicina interna Hospital San Juan de Dios. Pulmón, estómago, hígado, intestinos. Avenida Brasil 53. De 3 a 5. Regresó.

Dr. GUSTAVO GRO L.
Cirugía y ginecología. Brasil 32. Teléfono 3126. De 1 a 3.

Dr. AGUSTIN INOSTROZA
Cirugía general, especialmente niños. Catedral 2851. De 3 a 4. Teléfono 446. Estación.

Dr. ROBERTO JARAMILLO
Ejército 707. Teléfono 142. Parque.

Dr. ARNULFO JOHOW
Estudios Europa. Cirugía y ortopedia. Adultos, niños, 2-4. Santo Domingo 1523. Teléfono 1033.

DOCTOR HERRERA ROGER
Regresó de Europa. Enfermedades de niños. Delicias 2553. Teléfono 1679.

INSTITUTO RADIOLOGICO
Dr. Adolfo Kaplan
Radioscopía, radiografía, radioterapia, aplicaciones radium. Estudios Europa y en EE. UU., Huérfanos 1486.

Dr. A. KORNER ANDWANTER
Estudios Estados Unidos. Cirugía, ortopedia, 10-12 A. M., Santo Domingo 614.

Dr. KRUMBACH
Titulado Chile, Alemania. Enfermedades señoras, partos, sífilis, 3-5. Huérfanos 1253. Teléfono 44. Los Leones.

Dr. TEODORO LEIBLE
Enfermedades nerviosas. Medicina interna. Electricidad médica. De 3 a 6. Olivos 749.

Dr. H. LEA - PLAZA
Estudios Europa. Compañía N.o 2115. De 3 a 6. Teléf. N.o 8880.

Dr. LABRA LETELIER
Nariz, garganta, oídos. Consultas de 2-5. Compañía 1361.

Dr. ARMANDO LEON I.
Cirugía, Compañía 1909. Martes, Jueves, Sábado 1-3. Teléfono 8846.

Dr. LOIS
San Pablo 1236. Medicina general. Vías urinarias. Sífilis. De 3 a 5.

Dr. LAVAL
Medicina interna, Lord Cochrane 340. De 1 1/2 a 3 1/2.

Dr. GMO. MORALES BELTRAMI
Enfermedades niños. Trasladóse. Catedral 2860. De 4 a 6, menos Martes. Teléfono 456. Estación.

Dr. OSCAR MELENDEZ
Medicina interna, sífilis, Santo Domingo 1026, de 2 a 4; y 21 de Mayo 578. De 4 a 6. Teléfono 3331.

Dr. O. MORAGA FUENZALIDA
Regresó Europa. Niños, Luz ultravioleta. 3.30. A. Cochrane 118. Teléfono 2304.

ENFERMEDADES DEL CORAZON
Dr. Mahotiere
Estudios en Europa. Compañía 1973. Consultas de 1 a 4. Rayos X y Laboratorio.

Dr. JUAN MARIN
Cirugía, enfermedades venéreas. Teléfono 4051. Catedral 1165. De 2-5.

Prof. Dr. B. MUÑOZ PAL
Cirugía general. Santo Domingo 1418. Consultas de 2 a 4 P. M.

Dr. MUÑOZ VALENZUELA
Residente Hospital Niños. Tuberculosis infantil. Matucana 302. 2 a 4. Teléfono 442. Estación.

Dr. MALBRAN
Enfermedades mentales y nerviosas. De 3 a 4. Se trasladó a Huérfanos 1380.

Dr. MORALES VILLABLANCA
Piel. Sífilis, venéreas. Medicina general. Exámenes sangre. 4-6. Merced 486.

Dr. MANUEL MORENO
Medicina general. Pulmón, Estómago. Neumotórax artificial. San Francisco 155. 2 1/2 a 4 1/2.

Dr. JUAN MONTENEGRO M.
Enfermedades niños. Luz ultra-violeta. Compañía 1774. Teléfono 3130.

Dr. ALBERTO PANATT
Pulmón, corazón, estómago, hígado. Rayos X. Teléfono 1211. Delicias 1416. De 2 a 4.

Dr. LUIS QUIROGA
Medicina general. Consultas: 4 a 6.30. Catedral 1458. Teléfono 3700.

ALBERTO RAHAUSEN
Cirugía general. Compañía 2928. Teléfono 192. Estación. De 2 a 4.

Dra. FRESIA ROSAS DE BEHM
Señoras y niños. Ahumada 47. De 2 a 6.

SANATORIO
Clínica particular, doctor Riveros. Medicina. Operaciones, partos. Matta 586.

Dr. ALBERTO SANTANDER
Estudios Europa. Medicina interna, estómago, intestinos. Rayos X. Bandera 756. 3 a 6.

Dr. CESAR RODRIGUEZ LEON
Medicina interna. Enfermedades de niños. Catedral 2607. 1 a 2 y Bascuñán Guerrero 1013, 4 a 5.

Instituto M. T. SANITAS
AGUSTINAS 1955
RADIO-TERAPIA. RAYOS X.— LUZ ULTRA VIOLETA. APLICACIONES
AUTO-VACUNAS

Dr. SCROGGIE
Especialidad enfermedades de niños. Jefe de la Clínica de Niños Universidad de Chile. Consultas de 2 a 4 de la tarde. Rosas 1157. Teléfono 4583.

Dr. B. NUÑEZ ZAMORA
Señoras. Partos 2-4. Matucana 289. Teléfono 291. Estación.

Dr. ORREGO PUELMA
Médico Hospital San Juan de Dios. De 3.30 a 5.30. Agustinas 1814. Teléfono 1317.

Dr. LUIS OPAZO F.
Jefe Policlínico Niños. Compañía 2307. Teléfono 48. Estación.

Dr. MARCIAL PARADA
Oídos, nariz, garganta. De 3.30 a 5. Santo Domingo 831. Teléfono 136. Ñuñoa.

JULIO A. PAREDES F.
Especialmente enfermedades señoras. Medicina, cirugía. Brasil 47. De 2 a 4.

Dr. PANTOJA
Medicina interna. Corazón. Pulmón. Estómago. Sífilis. Delicias 1276. De 3 a 4. Teléfono 3747.

Dr. DAVID PULIDO
Enfermedades niños. Santo Domingo N.o 1730. Teléfono 2152. De 1 a 3.

PENSIONADO "JESUS DE PRAGA"
Avenida Manuel Montt 1549. Teléfono 83, Santa Elena
Fundado 1916. Para tratamiento diagnóstico, enfermedades mentales. Intoxicaciones. Edificio ad-hoc. Todas comodidades. Gran parque, personal especializado.

Dr. DANIEL PRIETO
Oculista
Estudios en Europa. Compañía 1361. Consultas: de 2 a 4. Teléfono 4359.

Dr. PRUNES
Estudios Europa, jefe clínica piel, sífilis, venéreas. Merced 490. Casilla 1324.

Dr. KELLMUTH SIVEERS W.
Médico cirujano. Domicilio: Molina 628. Morandé 742. De 2 a 3.30.

Dr. CARLOS SEAMAN
Médico cirujano. Consultas 1.30 a 4. Trasladóse. Delicias 826.

WALDEMAR SOMMER F.
Vías urinarias, sífilis. Consultas: 4 a 6. Teléfono inglés 4774. Santo Domingo 753.

Dr. OTTO SCHWARZENBERG
Enfermedades niños. 2 a 3. Santo Domingo 1523. Teléfono 1038.

Dr. SANHUEZA
Enfermedades de niños. Castro 88. Teléfono 2543.

Dr. STOLTING
Oculista. Médico recibido Alemania, Chile. Moneda 627. De 3 a 5.

Dr. TANNEBAUM
Medicina interna y niños. Consultas 1 a 3. Compañía 1509. Teléfono 1416.

Dr. TORRES TORRES
Jefe clínica profesor Korner. Señoras y cirugía. 2 a 6. Delicias 261.

Dr. RAUL VENTURA JUNCA
Residente Hospital Salvador. Medicina interna. Rayos X. 4.30 a 6. Riquelme 140. Teléfonos 3823 y 395.

Dr. VILLAGRA
Estudios en Europa. Únicamente pulmón. Rayos X. Pneumotorax. Helioterapia. Dieciocho 437 A. De 2 a 5.

Dr. J. M. VERGARA KELLER
Partos, ginecología. Estudios especiales Europa. Agustinas 828. De 2-4. Teléfono 2855.

Dr. G. E. VIDAL S.
Delicias 2552. Teléfono 245 Estación. De 2-4.

Dr. VEGA MACHER
Exclusividad pulmón. Lunes y Miércoles. De 3 a 3.30. Natániel 109.

Dr. JAIME VIDAL OLTRA
Pulmón, corazón, estómago. Laboratorio: 3 - 4. Miraflores 590 esquina Santo Domingo. Teléfono 2006.

Prof. Dr. VARGAS SALCEDO
Regresó Europa. Cirugía. Compañía 2499. Teléfono 1060.

Dr. VICUÑA HERBOSO
Ayudante clínica Prof. Prado Tagle. Hospital San Vicente. Medicina interna. Enfermedades corazón. Martes, Jueves, Sábado 3.30 a 4.30. Almirante Barroso 270. Tel. 1058.

Dr. YAÑEZ G.
Estudios Europa. Piel, sífilis, venéreas. Trasladóse Merced 559. De 3 a 5. Casilla 618.

Dr. WAUGH
914. Estudios Europa. Internas. 606. Venéreas. Sífilis. Wasserman. Compañía 1858, 2 a 4.30. Permanecerá en Santiago durante vacaciones.

Dr. WEINSTEIN
Estudios Europa. Enfermedades de la piel, sífilis y venéreas. Radioterapia y luz ultra-violeta. — Agustinas 1357. De 3 a 5.

Dr. WLREN
Oídos, nariz, garganta. Compañía N.o 1606. De 2 a 5.

DENTISTAS

EDISON ROSSEL
Cirujano - dentista. Monjitas 723.

GUILLERMO AHUMADA
Dentista, Claras 880, Plazuela de la Merced. Teléfono 4318. Casilla 3206.

Dr. CERDA LOPEZ
Ahumada 11. Teléfono 4221. Especialmente puentes, coronas. Extracciones somnoformo.

Dr. ADOLFO CHECHILNITZKY
Cirugía. Extracciones. Piorrea. Echáurren 87.

Dr. CLODOMIRO CONTRERAS
San Antonio 451. Teléfono 3092. Horas de consultas: 10 a 11 y de 3 a 6.

Dr. GALLARDO GONZALEZ
Estudios en Filadelfia. Consultas diurnas y nocturnas. Echaurren 26. No saldrá a vacaciones.

ALBERTO GONZALEZ
Estudios Filadelfia. Extracciones difíciles, indoloras, 9-11.30 y 2-7. Moneda 1061.

BENJAMIN JODOROWSKY
Santo Domingo 849.

OSCAR KLENNER DECKER
Dentista, ayudante de la clínica quirúrgica de la Escuela Dental. San Martín 456.

WENCESLAO MUÑOZ L.
Dentista. Tratamiento rápido. Extracciones sin dolor. San Diego 448.

ALFREDO MUÑOZ LOBOS
Extracciones sin dolor. Somnoformo. Puentes, placas, tratamientos rápidos, Compañía 1853.

Dr. DANIEL SIGNORELLI
Cirujano - dentista. Independencia 510.

Dr. C. VALENCIA COURBIS
Operaciones indoloras. Coronas, puentes y dentaduras. Teatinos 60.

Dr. ENRIQUE SANSOT
Ahumada 11. Teléfono 4221. Horas: 9 a 12 y 3 a 7.

ARQUITECTOS

EDUARDO TASSO
Construcciones, transformaciones, reparaciones. Huérfanos 1358.

OFICINAS DE CONSTRUCCIONES
Dirección o contrato
LEOPOLDO NAVARRETE CH.
Morandé 67. Teléfono 3189. Casilla 380.

MATRONAS

MATRONA BECERRA
Franklin 1479. Partos, curaciones, inyecciones. Recibe pensionistas.

MATRONA ERAZO
Únicamente atiendo domicilio, inyecciones. Mujica 20, casi esquina Vicuña Mackenna.

Dra. MERCEDES DARRIGRANDI
Regresó extranjero trayendo últimos adelantos; partos, curaciones; atenderá distinguida clientela en pensionado particular. Trasladóse Huérfanos 2744.

LIDIA E. FUENTES
Maestranza 279
Atiendo partos, atención esmerada. Recibo pensionistas. Teléfono 5155.

H. IZQUIERDO DE GARRIDO
García Reyes 863. Pensionistas, partos. Ginecología. 8—10 y 1—5.

MATERNIDAD PARTICULAR
Blanca Pineda recibe pensionistas de provincias, meses, días. Partos, curaciones. San Diego 267.

AMELIA MATUS
Consultas gratis. Partos desde 60 pesos. Pensionistas. Maule 1052.

MATERNIDAD PARTICULAR
Partos curaciones. Pensionistas provincias. San Diego 956.

MATERNIDAD PARTICULAR
Flor Villaseca, recibe pensionistas de provincias, meses; partos, curaciones. San Diego 267.

MATRONA CLINICA PRIVADA
Consultas gratuitas. Catedral número 1878.

MATRONA
San Francisco 912. Recibe enfermas y guaguas pensionistas.

SARA OSORIO DE GONZALEZ
Matrona partos y curaciones. Rosas 2254.

Mme. S. PRAGNAUD
Matrona francesa. San Francisco N.o 854.

CLINICA PRIVADA DE OBSTETRICIA
Señora Reyes, matrona ginecologista. Establecimiento moderno, atendido por cirujanos especialistas. Enfermas todas partes del país. Partos. Precios módicos. Esmeralda 636.

PENSIONADO PARTICULAR
Mercedes Rojas. San Diego 930. Recibe enfermas. Curaciones. Consultas toda hora.

ANA G. VARGAS BARRERA
Partos. Recibo pensionistas. Unión Americana 627. Teléfono 285, Estación.

CARMELA ROMAN
Atiende llamados de provincias. Maestranza 433.

CARMELA TORO G.
Partos asistencia toda hora. Recibe enfermas. Matucana 640.

A. GEISSE, Matrona
Puericulturista regresó Europa trayendo últimos adelantos partos, curaciones, inyecciones. Posee alemán inglés castellano. Lira 81.

PENSIONADO VICENTINI
Establecimiento para la atención enfermas de parto. Consulte precios. Higiene, comodidad. S. Diego.

M. URIBE
Partos, asistencia toda hora. Recibe enfermos. Carmen 193. Teléfono 4118.

VARIOS

• **CLINICA, ALAMEDA 2595**
Tratamiento sífilis, gonorreas con sus complicaciones, ambos sexos; curaciones rápidas, métodos modernos; 10-12 y 2-7; noche 9-10. Hospital.

DEFUNCION
Ha dejado de existir nuestro querido deudo, señor
Enrique Amión L.
Sus restos serán conducidos al Cementerio General, hoy Lunes a las 4 P. M. El cortejo partirá de San Diego esquina de Franklin.
LA FAMILIA.

IN MEMORIAM
Mañana dos de Marzo, 1.er aniversario del fallecimiento del señor
Agustín Correa Bravo
(Q. E. P. D.)
se dirán misas por el descanso de su alma en la iglesia de la Merced, a las 7, 8 y 9 A. M., y en la Recoleta Dominica a las 8 A. M.
LA FAMILIA.

POMPAS FUNEBRES
EMPRESA ZENTENO
ESTADO 17 | DELICIAS 2584
TEL. 4275 | TEL. 524
ATIENDE DIA Y NOCHE

DEFUNCION
Habiendo dejado de existir nuestra querida hija y hermana,
Agustina E. Román Valenzuela
Sus restos serán trasladados al Cementerio General hoy a las 10 y media A. M., de Cité Lacunza N.o 18.
JULIA VALENZUELA v. de ROMAN e HIJOS.

DEFUNCION
Ha fallecido nuestro querido padre
Don José Lumbreras Fernández
Sus restos serán sepultados hoy en el Cementerio General, partiendo el cortejo de su casa, Maipú 87, a las 4 P. M.
LA FAMILIA.

DEFUNCION
Ha fallecido la señora
Erna Morstadt de Schlack
Sus restos serán sepultados hoy Lunes a las 11 A. M., partiendo el cortejo de su casa-habitación, Recoleta 1179.
LA FAMILIA.

DEFUNCION
Ha fallecido nuestro colega y querido profesor de la Escuela de Medicina Veterinaria, don
Enrique Amion Ligardes
Invitamos a los profesores y alumnos a los funerales que se verificarán hoy a las 4 P. M., partiendo el cortejo de San Diego esquina Franklin.
EL SECRETARIO.

Aviso Importante a los Comerciantes, Industriales y Profesionales

La Oficina Comercial y Judicial, San Pablo N.o 1260, avisa a toda su clientela y a los que no sean clientes de esta oficina, que en el mes de Junio próximo deben hacer una presentación a la I. Municipalidad dando cuenta del giro, ya sea de su profesión, industria o negocio. El que no la hiciere, en conformidad al art. 12 inc. 3.o, pagará una multa de la mitad de un semestre de la patente más alta del giro que le corresponde. Esta oficina les ofrece hacerles este trámite en conformidad a la ley, pagando al mismo tiempo el impuesto correspondiente, por la suma de $ 20, advirtiendo que al hacerlo directamente a la I. Municipalidad paga solamente un peso, más las pérdidas de tiempo, y si se les olvida en este plazo, o por falta de tiempo no hacer la presentación indicada, serán castigados con la multa que ya les he dicho; quiere decir que el mérito que tiene confiar a esta oficina esta tramitación es de mucho valor para todos. También encontrarán en esta oficina la Ley de Patentes, que es la base principal para hacer esta declaración y se vende sólo por el valor de $ 3, por ser editada en esta misma oficina.

También encuentran todos los reglamentos municipales que están en contacto entre el comercio y la Municipalidad, como ser: Reglamento del Ministerio de Hacienda. Penalidades de la Embriaguez. Ley de Pesos y Medidas, Ordenanzas sobre establecimientos de expendio de bebidas alcohólicas y artículos alimenticios. También hago presente que esta oficina es la única en Santiago, patentada que puede hacer estos trámites. Por eso aviso al comercio y a todos los que quieran ocupar los servicios de esta oficina, no se dejen sorprender de personas que no tienen ninguna responsabilidad, que posiblemente pueden engañarles y no dar cumplimientos a sus cometidos. Esta oficina se encarga de la compra-venta de propiedades y de negocios establecidos, y anticipa fondos; cobranzas judiciales y extra-judiciales: tramitaciones municipales y se remiten las patentes a su domicilio a quien las solicite a esta oficina con previa autorización por una carta-poder simple que se le enviará a cada solicitante para que la firme, y, en general todo trámite que esté relacionado con Juzgados y Municipalidad.

F. FAJARDO V.
Agente comisionista
HORACIO MUÑOZ LABBE
Abogado
OFICINA COMERCIAL, SAN PABLO NUMERO 1260, TELEFONO 4003

DEFUNCION
Ha dejado de existir el señor
Jorge Pozzi L.
Sus restos fueron sepultados privadamente.
LA FAMILIA.

ALAMO
8 x 10 — 1½ x 8
VIGAS, VIGUETAS, OFRECE LA BARRACA
"LA REPUBLICA"
DOMEYKO 2354, TELEFONO N.o 132 (PARQUE)

COMBINACIONES, ENAGUAS, PANTALONES Y CAMISAS DE SEDA DE OCASION EN LA FABRICA:
STO. DOMINGO 1031

PREPARADORAS Y AYUDANTAS
en sombreros de señoras:
Echaurren 65.

A. de Mex & Cia.
SAN ANTONIO 421
TELEFONO INGLES 1765.
M.C.R.

PARA MUESTRA BASTA UN BOTON
Veá esta Cartera de Ultima Moda
SOLO POR TRES DIAS
$ 17.90
Todas las Carteras tienen un 50 por ciento de Rebaja

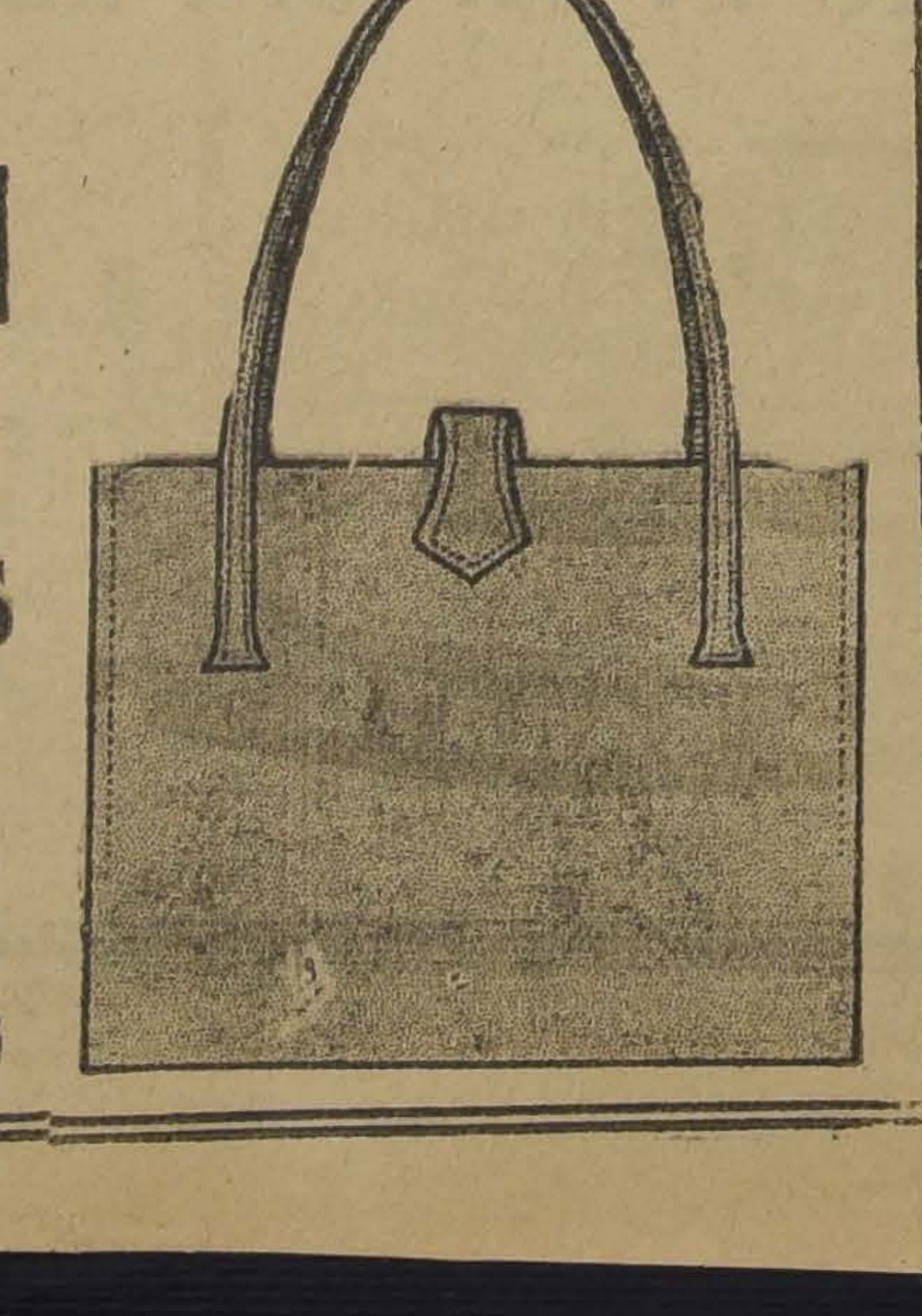

MALETERIA
EL FARO
Estado 74
No pierda esta Ocasión

ECONOMIA
- ES -
- RIQUEZA -
Impresores usen Uds. la tinta buena y barata marca
«CASTILLO»
¡¡PIDAN MUESTRAS!!

LA NACION

Santiago, 1.o de Marzo de 1926

SESIONES DEL CONGRESO

Superfluo sería hablar aquí de cuánta esperanza nacional se funda en la labor del nuevo Parlamento; el Congreso abre sus puertas convocado a sesiones extraordinarias en medio de una latente expectación pública que contempla esta integración de la nueva estructura institucional del Estado como la última etapa de la reconstrucción gubernativa del país.

La opinión pública asiste a esta resurrección de la vida parlamentaria del Estado sin pesimismo ni aprensión. Tiene fe y cordial esperanza en el nuevo Congreso y cree que el período penoso que se cerró hace dos años, deja en sus múltiples y dramáticas lecciones, sustancia suficiente para crear un nuevo espíritu de acción y de inspiración legislativa.

Correspondiendo a un fenómeno casi mundial, el parlamentarismo chileno había seguido el mismo proceso de desorganización política y de esterilidad legislativa con que había hecho crisis en otros países de Europa. Estaban reproducidos en nuestra vida parlamentaria los mismos vicios, las mismas corruptelas y las mismas perturbaciones advertidas y condenadas en los parlamentos de Francia, de España, de Italia. No era esta la enfermedad de una institución ni de [illegible] país determinados, sino el mal de un régimen.

Tenemos confianza en el espíritu y en la intención del nuevo Congreso; tenemos fe en su inspiración nacionalista y creemos que hay razones para sustentar una halagadora esperanza. La concertación del pacto de acción parlamentaria a que se llegó hace poco entre los partidos políticos que están representados en el Congreso, indica [illegible] hay desde luego un propósito inicial de labor positiva, de estudio, en una palabra, un sistema y un método de labor para afrontar los problemas que esperan la resolución y sanción del Parlamento. El pacto no consultaba des[illegible]adamente una orientación determinada y concorde para la solución de nuestros problemas, [illegible] hubiera sido de desear, pero el hecho de que se hayan apaciguado de antemano las diferencias de sectores políticos para concertar un plan de acción, indican claramente que la representación popular va al Congreso dispuesta a rehabilitar el antiguo prestigio de equilibrio y [illegible] de acción que distinguió antes al régimen de Gobierno en nuestro país.

Va a actuar, por otra parte, el nuevo Congreso sobre la experiencia fresca del régimen definitivamente suprimido por la nueva Constitución del Estado y le será por lo tanto fácil esquivar las tortuosas desviaciones que desacreditaron su labor. El parlamentarismo comprometió su prestigio en su intromisión exagerada en la administración: las vallas que ahora crea la Constitución entre la función legisladora y de fisca. [illegible] que incumbe al parlamento y la de administrar que incumbe al Ejecutivo, anticipa la seguridad de que el Congreso y los partidos vivirán más alejados de ese corrosivo que melló su eficacia.

Pero es frecuente en la vida política pasar de una exageración a otra diametralmente opuesta, y de aquí la necesidad de prevenir la excesiva deserción del Parlamento de la función coordinada de los Poderes Públicos. El espíritu de la constitución no puede ser otro que el de una clara separación de cuerpo para mantener unida la inspiración superior y [illegible]mente política de ambas entidades. El nuevo régimen constitucional al separar y deslindar las responsabilidades y deberes de cada poder no ha querido por cierto crear acciones aisladas y dispersas, sin conexión, sino por el contrario una libre oportunidad de acción dentro del mismo pensamiento y de la misma ideología básica del interés nacional.

El Congreso inaugura sus sesiones dentro de un ambiente que le es especialmente propicio; hay un ánimo visible de cooperación y un positivo consorcio de voluntades para contribuír a la gran tarea reconstructiva que el nuevo régimen tiene el compromiso histórico de realizar.

NUEVO CODIGO DE JUSTICIA MILITAR

El Código de Justicia militar para el Ejército que hoy entra en vigor, contiene en su artículo final una disposición que deroga totalmente la vieja Ordenanza General del Ejército, promulgada hace ya ochenta y ocho años.

Copia de las ordenanzas militares españolas del siglo XVI, conglomerado de disposiciones de variada índole, — código de justicia, régimen de cuarteles, deberes jerárquicos, prácticas religiosas, etc.—, la Ordenanza General del Ejército era ya un texto anacrónico a la fecha de su propromulgación, porque no podía llenar, ni aún en aquella época, el fin que todo organismo armado persigue con sus leyes de justicia.

Fué así como al año siguiente de entrar en vigencia la Ordenanza, se nombró la primera comisión que había de entender de su reforma, comisión que como todas las innumerables que le sucedieron hasta el año 1924, no dió ningún resultado.

Paralela al progreso del Ejército surgió una legislación que con sus reglamentaciones anexas fué paulatinamente derogando la Ordenanza hasta dejarla circunscrita a las leyes de justicia militar, que fueron cercenadas más tarde por la Ley Orgánica de Tribunales y el Código Penal. Así, de la Ordenanza sólo quedaron subsistentes los Tribunales Militares y las disposiciones relativas a los delitos llamados meramente militares.

Parece innecesario subrayar la aberración que implicaba la supervivencia de un Código Penal Militar en que era difícil descubrir otra pena que no fuera la de la vida, pena que asumía diversas denominaciones, registrándase al efecto una sinonimia, —pena de muerte, fusilamiento, última pena, pasar por las armas, etc.—, que había pasado a ser como una aguda o irónica condenación de una ley inquisitorial que hasta ayer permanecía en vigor.

La organización de los tribunales contemplados en la fenecida ordenanza, creados en épocas caracterizadas por una permanencia casi crónica del estado de guerra, tuvieron su razón de ser. Pero hoy en día, se prestaban a toda suerte de inconveniencias, como las derivadas, por una parte, de la desproporción entre la restringida amplitud de la jurisdicción militar y el considerable número de tribunales para servirla; y, por la otra, del carácter de transitoriedad de la mayor parte de estos tribunales que debían, no obstante, actuar como tribunales de derecho, con la agravante de un máximum de rigidez en punto a observancia de la letra de la ley, ya que las preceptos penales recién derogados excluían la elasticidad proveniente de la aplicación de circunstancias agravantes y atenuantes en la fijación de la pena.

Por más que es bien ostensible la tendencia de los modernos códigos militares de reemplazar por tribunales unipersonales los colegiados de primera instancia, se explica la existencia de tribunales colegiados de primera instancia, como los consejos de guerra, en aquellas legislaciones que cuentan con la institución del jurado. Pero mantener para la primera instancia tribunales como nuestros consejos de guerra del tiempo de paz, sujetos a las reglas propias de los tribunales de derecho, es la negación de todo principio moderno sobre administración de justicia. Según el nuevo Código, los consejos de guerra sólo existen en tiempo de guerra.

De ahí que no hayamos podido menos de apuntar con singular complacencia la novedad que ofrece el nuevo Código al entregar el conocimiento de todas las materias de la jurisdicción militar a un solo tribunal permanente y unipersonal: el Juzgado Militar. Sería de desear la calidad de letrado en el funcionario llamado a servir este tribunal fundamental, aunque debe reconocerse, por otra parte, que a causa de la medianía de nuestros recursos no puede pensarse en el mantenimiento de un cuerpo de funcionarios letrados para toda la justicia militar. Bien es cierto que el inconveniente anotado, por lo que respecta al juez militar, se compensa y atenúa casi por completo, mediante las funciones que el Código asigna a los auditores de guerra, asesores letrados y dependientes de los jueces militares.

La instrucción de los procesos queda encomendada a los fiscales militares nombrados por un período de dos años, correspondiendo al juez militar, asesorado por el auditor, la dictación de las sentencias. Esta separación de funciones del juez instructor y del juez sentenciador, establecida ya en muchas legislaciones, entraña un progreso que en materia penal tiene especial importancia. La reunión en una misma persona de las facultades de instruir el proceso y de sentenciarlo tiene la falla gravísima que comporta la inclinación impremeditada, pero no por eso menos acentuada, que en pro o en contra de los culpables se opera en el juez a medida que avanza en la investigación. De este modo llega el juez al momento de la dictación de la sentencia con elementos de juicio que, las más de las veces, no corresponden a la imparcialidad estricta y al total desapasionamiento que deben reinar en quienes están llamados a administrar justicia.

El tribunal de segunda instancia sigue llamándose Corte Marcial; pero ya no está constituido por la Corte de Apelaciones del fuero común sino por un tribunal permanente compuesto por dos ministros de Corte, uno de los cuales hace de presidente, y por tres oficiales del grado de general o coronel y subsidiariamente de teniente coronel. Estas cortes marciales deberán constituirse en las ciudades de asiento de división militar y que a la vez lo sean de asiento de Corte. Es ésta sin duda una innovación altamente beneficiosa para la justicia militar, por cuanto la incorporación de letrados en los tribunales de jurisdicción especial vendrá a robustecer las seguridades de una sabia administración de justicia. Por lo demás, la composición de tribunales mixtos, militares y letrados, son ya una realidad en casi todos los modernos códigos militares.

En materia de casación no se innova sino en cuanto se establece la intervención del fiscal militar general que será oído en los recursos interpuestos ante la Corte Suprema.

El Fiscal Militar General es el único cargo que importa creación de puesto, y representa, por lo tanto, el único gasto producido por la implantación del Código. Se trata de un funcionario letrado que tiene un papel importantísimo dentro de la justicia militar. Le corresponde, entre otras obligaciones, la supervigilancia técnica de los demás fiscales militares, a quienes está llamado a reemplazar tratándose de causas de entidad a de importancia particular.

Si la organización y atribuciones de los tribunales militares presentaba los inconvenientes que los preceptos del actual Código vienen a remover, eran todavía mayores las dificultades originadas por las reglas de procedimiento, inarmónicas e insuficientes de la ordenanza. Se recordará, que con motivo de todos los procesos militares de resonancia, los defectos del procedimiento de ordenanza dieron margen a las jurisprudencias más variadas y contradictorias. El nuevo Código corrige, a nuestro juicio, en forma cumplidamente satisfactoria, las deficiencias de la ordenanza en esta materia. Para ello le ha bastado reproducir en el Libro II los principios y reglas fundamentales del derecho procesal común adaptándolos, naturalmente, a las peculiaridades de los juicios militares y consultando, de modo especial, lo concerniente a la celeridad del procedimiento. En este punto el Código observa la tendencia universal de identificar, hasta donde la especialidad de la materia sujeta a fuero lo permita, la legislación foral con la ordinaria.

El Libro III, que trata de la penalidad, deja la impresión de ser el fruto de una detenida investigación del derecho militar comparado. Están reglamentados en él los delitos conocidos con el nombre de meramente militares, y los delitos que si bien aparentemente podría clasificárseles como delitos comunes, no pierden su calidad de esencialmente militares, atendidas ciertas circunstancias bien calificadas que rodean el delinquimiento.

Sin incurrir en abandono del rigor indispensable con que todas las legislaciones reprimen las infracciones contra el orden militar, el Libro de las Penas del Código Militar resulta más humanitario. Está inspirado en el ejemplo de los modernos códigos militares como el italiano, el francés y el argentino, quedando, además, incorporado a su texto aquello exigido por nuestras modalidades más arraigadas.

En su Libro final, el Código se refiere al fuero militar de que goza el cuerpo de carabineros, lo cual constituye ciertamente uno de los elementos más eficaces para el éxito de la importante misión que a dicha institución está encomendada.

Un estudio más detenido de las disposiciones del Código de Justicia Militar nos permitirá luego analizarlo con mayores detalles, lo que no es óbice para adelantar nuestra creencia en orden a que el advenimiento de esta ley tan hondamente reclamada, habrá de marcar un jalón de progreso en la vida del Ejército, porque estamos convencidos de que las leyes adecuadas de justicia militar constituyen la garantía más sólida para el mantenimiento de la disciplina, base de la eficacia e integridad de todo organismo armado.

Sobre la libertad condicional

por el Dr. HUGO LEA - PLAZA

Los lamentables sucesos de Chicureo, han coincidido casi con la iniciación de la libertad condicional de algunos condenados; la opinión pública y aún una parte de la prensa ha creído encontrar en aquéllos un argumento para combatirla como principio establecido en la legislación penal. Es muy explicable, en primer lugar, porque se trata de un principio avanzado que supone la posibilidad de la reeducación del hombre que delinque, concepto este un tanto complejo para que sea aceptado con facilidad por la "opinión pública", simplista siempre, tanto en sus fallos como en sus razonamientos, y en segundo lugar porque la "vindicta pública" hunde sus raíces muy profundas en el fondo intensamente pasional de las multitudes...

La libertad condicional exige el el conocimiento personal, el conocimiento antropológico del delincuente mismo, tal como lo sostiene la escuela de Ferri y sus colaboradores, y es la continuación coordinada y natural de otros dos grandes principios básicos sentados por la misma escuela: la adaptación de la pena a la categoría del delincuente y la indeterminación de ésta en cuanto al tiempo que debe durar; el delincuente permanece así bajo la acción de la justicia todo el tiempo que sea necesario para obtener su readaptación social; antes de recobrar su libertad completa, hace el **aprendizaje** de ella mediante la libertad condicional o libertad vigilada. Se trata pues, de un principio proclamado por la escuela llamada positiva, que ve en el delito un acto humano, no hijo de un libre albedrío imaginario, sino determinado por muchos factores, como todos los actos humanos (con permiso de los polemistas del año pasado) y que ve en el delincuente, como consecuencia, no un objeto de venganza sino un sujeto de reeducación y readaptación, hasta donde esto sea posible.

Salta a primera vista que, dentro de la anticuada legislación penal de Chile la libertad condicional aparece como un postizo muy visible y que no calza; si se le quiere practicar en forma que beneficie ampliamente no sólo al hombre que delinque y que puede obtener su reforma sino también a la sociedad que exige y debe defenderse eficazmente de la acción antisocial del delincuente, es indispensable ir a la reforma completa de esta legislación, para basarla en los principios de la Escuela positiva, que sustituye en la pena el concepto de venganza (a tal delito, tal pena, como quien dice ojo por ojo y diente por diente) por el de reforma, que garantiza la defensa social mucho más seguramente, que eleva la prisión a la categoría de un establecimiento de reeducación y readaptación.

Muchos países europeos y americanos han renovado ya su Código Penal, proclamando de este modo, en el terreno experimental, el triunfo de los principios filosóficos del determinismo sobre los del libre arbitrio. ¿No sería el momento de hacerlo aquí también?

Entretanto la libertad condicional ya establecida, exige perentoriamente el examen personal, antropológico en amplio sentido, del delincuente; sin esto puede ser peligrosa y puede caer en un injusto descrédito.

Dentro de una legislación rancia y anticuada, la libertad condicional es, lo repetimos, un parche sobrepuesto, difícil de disimular y que puede romper la deshilachada tela alrededor....

No hace mucho tiempo se concedieron una serie de indultos, en masa; el indulto recayó sobre delincuentes de las más variadas categorías que salieron a la calle sin mayor trámite; el efecto fué desastroso;; el 90 por ciento volvió a delinquir antes de un mes.

¿En dónde estuvo el error?; en que no se determinó técnicamente, científicamente, quiénes podían y quiénes no deberían ser indultados, faltó el examen antropológico, faltó el conocimiento del delincuente, faltó el visto bueno del médico criminologista; se tomó en cuenta sólo un factor secundario para el efecto deseado, cual es el delito cometido.

Igual cosa puede ocurrir con la libertad condicional; si no se conoce perfectamente al que va a gozar de ella, si éste no ha sido sometido plenamente a una reforma progresiva, el efecto puede ser más que contraproducente, desastroso; en tal caso, lo que ha sido una conquista valiosa de la ciencia penológica moderna, va a aparecer como un fracaso a nuestros ojos, a menudo poco avisados y siempre nada previsores.

Dr. H. L. P.

Pichilemu, Febrero de 1926.

La Alimentación Deficiente

Como consecuencia de una alimentación deficiente, ya sea por hemorragias, ora por enfermedades agudas y prolongadas, se contrae la anemia. Enfermedad que se caracteriza por una debilidad general, con palidez del rostro, de los labios y ojos, palpitaciones del corazón y falta de apetito. Un remedio eficaz es la Arsenoglobina 18 M. R. (a base de hemoglobina y arsénico), que combate con éxito esta afección.

Los productos 18 fueron premiados en la Exposición Internacional de Bolivia con el Gran Premio de Honor.

VENDO o PERMUTO
Los fundos y propiedades siguientes:

Gran Propiedad Renta, esquina San Diego, vale . $	850,000
Gran Hacienda en Curicó, 10,000 cuadras, vale .	1.300,000
Gran Propiedad Renta, casi esquina Puente, vale	950,000
Fundo en Graneros, 118 cuadras regadas, vale . .	650,000
Propiedad de Renta en San Diego, por Casa hasta	400,000
Fundo en Puente Alto, 85 cuadras regadas . . .	500,000
Propiedad Renta en Bascuñan Guerrero, vale . . .	600,000
Chacra en Santiago, 50 cuadras regadas, vale . .	500,000
Gran Casa en Ejército y Dinero, por Fundo, hasta	1.000,000
100 cuadras San Bernardo, por casa y dinero . .	1.000,000

Varios Fundos y Chacras por Casas o Propiedades de Renta dando o recibiendo diferencias en Dinero

ALEJANDRO GREENE CRUZAT
Abogado y Corredor de Comercia
Sección Fundos — Sección Propiedades Urbanas
Alejandro Greene Valverde — Oscar Greene Valverde
TEATINOS 26 — CASILLA 3722

LICEO DE SAN AGUSTIN
Estado 173 — Casilla 3912 — Teléfono 611
Horas de oficina: 9 a 11 A. M. y 2 a 6 P. M.
KINDERGARTEN, PREPARATORIAS Y HUMANIDADES. SISTEMA CONCENTRICO. EXAMENES VALIDOS

"INSTITUTO SAN MARTIN"
SAN MARTIN 64
Recibe alumnos internos, mediopupilos y externos. Humanidades, preparatorias y kindergarten.
Matrícula abierta
1.o—M

FABRICACION
DE PUERTAS, VENTANAS, GALERIAS DE TODAS CLASES
Hace y tiene listas para entrega inmediata, Barraca y Fábrica de Maderas
"LA REPUBLICA"
DOMEYKO 2354, T
.o 182 (PARQUE)

DISTINCION, ELEGANCIA Y ECONOMIA
ENCONTRARA USANDO LOS SOMBREROS
ROSENBLITT
3—M

EL MIERCOLES 3 DE MARZO
Inaugurará la Casa Ortenzi la Sección Ventas al Detalle:
BANDERA 761
2—M

Para Cortar un Resfriado en un Día.
Tómese el Laxativo BROMO QUININA. (La primera y original pastilla para Resfriados y Grippe.) Es un remedio eficaz y probado. La firma de E. W. GROVE se halla en cada cajita.
Quinina 0.032 Gramo. Aloe 0.0054 Gramo
Acetanilida 0.097 " Excipiente Q. S.
Paris Medicine Co., St. Louis, E. U. de A.

GRAN REMEDIO UNIVERSAL Y DESINFECTANTE NITRO OZONA DE LOWE Y WEISSFLOG
El único comprobado por medio de la radigrafía como radical curador de la Tuberculosis (Tisis). Pruebas a la vista. Afamado desde 1887, en que salvó a numerosas personas del terrible cólera morbus. Seguro en enfermedades del hígado, de los riñones, del estómago, etc.; en pulmonía, bronquitis, asma, etc.; en diabetes, reumatismo, epilepsia, hidropesía, anemia, catarro intestinal, disentería, apendicitis, peritonitis, almorranas, fístulas, etc. Las pestes y fiebres en general son vencidas a las pocas horas con repetidos lavados intestinales y tomas. Parecido casi igual tratamiento para demás enfermedades.
"CATECISMO NITRO OZONA"
Consúltelo todo enfermo. Pídase a Sucesión Luis Lowe, Claras N.o 149, casilla 832, Santiago. Droguería Daube y Cía. y principales Boticas.
Base: Nitro y ozona (oxígeno al estado nativo).

MADERAS
DEL PAIS Y EXTRANJERAS
Liquidamos Existencias
ROBLE PELLIN, PINO CHILENO, TODOS LARGOS Y DIMENSIONES
WILLIAMSON Y CIA
IRARRAZAVAL 393

Compañía Industrial, Azucarera y Alcoholera Ltd.
EN FORMACION
Capital: $ 1.000,000, dividido en 50,000 acciones a $ 20 c|u., totalmente pagadas
Para sucribir acciones y mayores datos, dirigirse a
Teatinos 86
LOS ORGANIZADORES.
NOTA: El capital ha sido aumentado a un millón de pesos.

Qué será "INSIGNE"?....
PRONTO LO SABRA USTED

PROPIETARIOS
Aviso a los señores propietarios cuyas casas se desocuparán el 1.o de Abril, que puedo proporcionarles rápidamente buenos arrendatarios, porque tengo numerosos pedidos de clientes solventes.
Carlos Ossandon B.
BANDERA 168

No titubee!
cuando necesite comprar, porque somos los más grandes proveedores en
VIDRIOS
Sencillos, dobles, catedrales, moldados y de pisos
CRISTALES
Para vidrieras, en todos tamaños
LUNAS
Lisas y biseladas, en todas dimensiones
SCHEGGIA Y BELGERI
Santiago, San Diego 185 - Teléfono Inglés 1908 — Valparaíso, Av. P. Montt 331
Casa establecida el año 1876

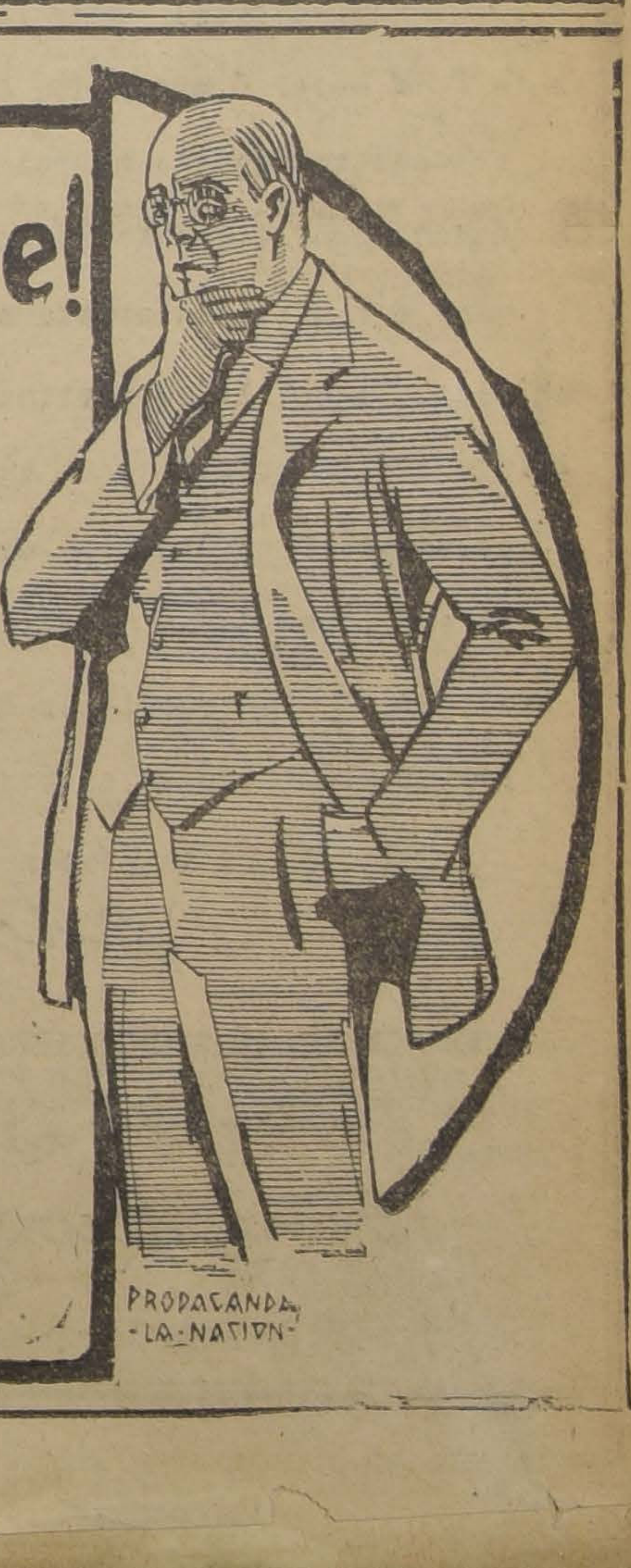

EL FOMENTO DE LA PRODUCCION AGRICOLA Y EL BANCO CENTRAL

por ROBERTO OPAZO G.

"La Nación" ha dado la noticia de que el Consejo Directivo del Banco Central estudia la manera de extender las operaciones de esa institución al crédito de productores y salitreros, tomando base para ello en las leyes especiales de garantía que se han dictado en estos últimos años.

Esta noticia es la más satisfactoria que puede darse, por lo que respecta a la producción agrícola y aún cuando el crédito no pueda ser aprovechado en este mismo año, de todas maneras será un alivio para la situación el que se sepa que para el año próximo el agricultor va a disponer de un crédito amplio dentro de las disposiciones de las leyes vigentes.

Muchas veces lo hemos dicho, nuestra agricultura está prácticamente estancada en su producción, porque le faltan las dos más grandes palancas que deberán impulsarla, y que son: brazos y capital abundante y barato. El progreso en nuestra producción se hace a expensa de la mejora de los métodos de explotación, de la divulgación en el empleo de la maquinaria, factores de progreso evidentemente, pero que no aumentan la producción en forma debida, cuando tenemos treinta veces más terreno que el que cultivamos y que no podemos hacerlo productivo.

La forma de crédito hipotecario de que tanto se ha abusado, sin que la agricultura haya sacado todo el provecho debido, no es suficiente en este caso, pues falta el crédito efectivo sobre la cosecha, animales, implementos, etc., que permita al agricultor esperar precios regulares por sus cosechas, sin que se vea precisado a vender a cualquier precio para satisfacer compromisos que se vencen y no aceptan prórroga. Con este sistema, el agricultor ha pasado a ser el empleado capitalista de los que explotan esta precaria situación.

Entre las ideas que se cambiaron al respecto, se habló de la ley de **Warrants** o "certificados de depósito", que promulgada el año 1921, se esperaba de ella el crédito fácil y económico a que da derecho; pero desgraciadamente nuestros capitalistas no se interesaron en esa forma de crédito, porque la forma corriente satisface ampliamente sus aspiraciones y el capital nada tiene que ver con la situación que pueda tener el acreedor si da la garantía exigida.

En esta situación propusimos la formación de almacenes de depósito en forma cooperativa, de manera que los productores de cereales de una o dos provincias, cubrieran acciones en cantidad suficiente para formar el capital básico que exige la ley y de esa manera conseguir en los Bancos el crédito suficiente, aprovechando el mecanismo que la misma ley establece. Este crédito rara vez podrá ser inferior a seis meses, y como los Bancos no hacen operaciones a más de tres meses, siempre faltó el capital para darle la forma efectiva.

Si el Banco Central acuerda descontar estos "certificados de depósito" que sean dados por instituciones responsables, podemos felicitar a nuestros agricultores porque se dará el primer paso efectivo al verdadero fomento de la producción agrícola y las cantidades importantes que hoy día se facilitan a los agricultores a cuenta de cosecha, en condiciones muy estrictas, se varán aumentadas en varias veces con esta forma de crédito económico y amplio. El agricultor dejará de ser el empleado capitalista a que antes me refería, y entrará a gozar del beneficio de su trabajo, lo que le permitirá ampliar y mejorar su producción, porque tendrá el estímulo de que sus esfuerzos los aprovecha ampliamente.

Encontrándose el capitalista, que en condiciones normales facilite el crédito a seis meses, renovable por otro plazo análogo, pronto veremos surgir los "almacenes de depósito", donde se vaciarán todas las cosechas de granos del país. Esto permitirá uniformar los tipos de cereales, formar stocks importantes para la exportación, de manera que los precios en el interior correspondan a los precios mundiales de cada artículo. Si el productor es dueño de su cosecha hasta el momento en que se vende al precio normal del mercado, es natural que hará el negocio que hoy día hace el intermediario capitalista, que es el que deduce grandes utilidades, pues fija el precio de los productos, operación en la que no tiene influencia el productor que debe pagar sus créditos al precio que la especulación suele fijar en esos períodos de pago que son muy conocidos de los interesados, y cargar con la responsabilidad que el público le asigna como especulador en los precios, cuando ningún beneficio obtiene de ello.

Si el Banco Central puede llegar a descontar efectos comerciales dados por los "almacenes de depósito" o **Warrants**, o bien contratos de "Prenda Agraria", formas de crédito introducidas en estos últimos años en nuestra legislación y que no funcionan por falta de capitales o de una institución oficial que los facilite, nuestra agricultura puede dar un salto hacia adelante.

Aún cuando es función de Gobierno estimular el fomento de la población por medio de la inmigración, si el agricultor obtiene el provecho de su trabajo y encuentra el capital que necesita, él mismo tendrá interés en hacer venir los brazos que le faltan para aumentar su producción, y de la unión de estas dos entidades en un fin común, sólo puede resultar el progreso del país, puesto que ambos persiguen el mismo objetivo y se complementan una con la otra.

El Banco Central nada puede temer por sus capitales, si tiene como garantía el depósito de los productos que representan el capital prestado y en cambio el productor queda en amplia libertad para vender en el momento que crea conveniente o entrar en combinaciones para efectuar la exportación directa de ellos, operación que, aisladamente, no puede hacer, porque las dificultades principian con la falta de fletes, que los encuentra contratados por períodos que le imposibilitan para efectuar cualquiera operación comercial.

Los almacenes generales de depósito, que deberán dar los certificados que permitirán obtener dinero sin vender el producto, debieran ser organizados por los propios productores, para evitar los transportes a largas distancias en el momento de la cosecha, y como no hay inconveniente para que estas organizaciones regionales se agrupen para negociar en común, se tendrá la ventaja de que los propios interesados tendrán intervención directa en el funcionamiento del "almacén general" y en los negocios que puedan derivarse con los productos que se han almacenado.

La resolución que tome el Consejo Directivo del Banco Central tiene importancia considerable para el futuro de nuestra agricultura, y es de desear que esa resolución se tome después de considerar ampliamente la precaria situación de nuestra agricultura.

R. O.

TRASPORTE DE CARGA
OFRECEMOS
Servicio de camiones de 4 toneladas.
PRECIOS VENTAJOSOS
Emp. Bravo y Correa Hnos.
CARMEN 319 — CASILLA 2810
TELEFONO 5009

SERVICIO METEOROLOGICO DE "LA NACION"

EL TIEMPO EN LA SEMANA PASADA Y EN LA PRESENTE

por JULIO BUSTOS NAVARRETE

La presente semana se iniciará con temperatura más moderada.— Probabilidades de alteraciones atmosféricas en el Sur, alrededor del Miércoles

La semana pasada se caracterizó por el desarrollo de un período de más frecuentes alteraciones atmosféricas en la zona Sur del país, y por una atenuación sensible de los intensos calores de épocas anteriores en la zona central. Síntomas son éstos, que indican una tendencia manifiesta a un aumento de las lluvias en la zona Sur durante el mes de Marzo.

A continuación se da el resumen diario de las observaciones meteorológicas y solares comparadas.

El Domingo 21 de Febrero, la radiación solar fluctuaba alrededor de 1,930 calorías. Sobre la provincia de Valdivia había un centro de alta presión relativa, reinando mal tiempo hacia Magallanes, y bueno, hacia la zona central.

El Lunes 22, las alteraciones atmosféricas de la zona austral se propagan rápidamente hacia el Norte, afectando también la zona central hasta Coquimbo, con nublados, neblinas, lloviznas y descenso acentuado de la temperatura. En el Sur llueve hasta Valdivia (31 milímetros).

El Martes 23, existen alrededor de diez manchas solares y fáculas en el limbo Oeste. No hay valores de la constante solar. Sube la presión en el Sur, con máxima de 766 milímetros en Cabo Raper y declina el mal tiempo. Llovió hasta Cautín.

El Miércoles 24 existen cinco manchas solares (los grupos principales se ocultan en el borde Oeste). Predomina el régimen anticiclónico en el Sur, desplazándose el máx. de 766 mm. a Neuquén, Argentina. Continúa el buen tiempo general. La temperatura aumenta.

El Jueves 25 existen siete manchas; un importante grupo aparece por el limbo Este. La constante solar está en 1,920 calorías. La presión baja en el Sur, y se inicia el mal tiempo en Chiloé, Huafo y Raper.

El Viernes 26, se ocultan en el limbo Oeste los grupos anteriores, y queda sólo el gran grup de manchas solares que apareci el Jueves.

Se produce cambio de tiempo en el Sur y en la costa de la zona central, con nublados, neblinas, lloviznas y descensos de la temperatura. En el interior de la zona central continúa el tiempo bueno.

El Sábado 27 existe un grupo único de más de once manchas solares. Todavía no se han recibido valores de la constante solar. Declina transitoriamente el cambio de tiempo en la costa de la zona central y continúa variable en el Sur.

Las temperaturas máximas registradas en el Observatorio de El Salto fueron las siguientes: Domingo 27.7°; Lunes 25.8°; Martes 28.7°; Miércoles 31.0°; Jueves 30.0°; Viernes 31.5° y Sábado 32.0°.

En la presente semana el tiempo continuará como sigue: los primeros días serán de temperatura más moderada, siendo el descenso más acentuado el del Lunes. Alrededor del Miércoles hay probabilidades de alteraciones atmosféricas en la costa y en la zona Sur. Puede atrasarse o prolongarse un día más.

J. B. N.

Observatorio de El Salto, a 27 de Febrero de 1926.

Pronósticos para Marzo

EN ESTA SEMANA APARECERA E LBOLETIN MENSUAL DEL OBSERVATORIO DEL SALTO

En esta semana aparecerá el Boletín Mensual del Observatorio del Salto, importante publicación científica de gran circulación en el país y en el extranjero.

El sumario del número correspondiente al mes de Marzo, es el siguiente:

1. Anuncios meteoro-solares para Marzo, según el método Clayton.

3. Anuncios astronómicos, con los fenómenos que se producirán en cada día del mes.

4. Temperatura y lluvias en Feberro.

5. Resumen meteorológico de Febrero.

6. Radiación solar y presión atmosférica comparada.

7. Observaciones de la constante solar.

8. Bibliografía de las obras publicadas y recibidas en la Biblioteca del Observatorio del Salto.

8. Bibliografía de las obras publicadas y recibidas en la Biblioteca del Observatorio del Salto.

A los nuevos suscritores se le enviará gratuitamente el Apéndice con el trabajo sobre La Radiación Solar y las lluvias en Chile desdee laño 1850 hasta 1925, y en el cual se llega a conclusiones de gran interés sobre las lluvias en el próximo Invierno.

La suscrición anual al Boletín del Observatorio del Salto vale 10 pesss, y la semestral 5. Pedidos a casilla 130, Santiago, por giro postal, telegráfico o carta certificada.

MEDICINA VETERINARIA

CONSULTORIO VETERINARIO

Atendido por el Dr. L. SCHMIDT HERMAN

P. — **Rancagua, 23 de Febrero de 1926. — Señor Schmitd Herman. — Confío en la amabilidad que le caracteriza para hacerle las siguientes preguntas:**

Tengo un buey enfermo del miembro, se le tapa el canal con una especie de maures y no puede orinar, y muy parecido al salmón; el remedio que se le ha hecho, es creolina y últimamente con Rivanol. y ácido, con lo que ha sido imposible mejorarlo. El buey no sufre de ninguna otra enfermedad; es muy gordo, nunca ha enflaquecido y sólo hace como diez meses que está enfermo, pero trabaja todos los días.

Le sería su agradecido en caso que le sea posible indicarme un remedio.

Affmo. y S. S. — I. Ulloa B. Rancagua".

R. — Lavados internos de permanganatode potasio, un gramo por litro de agua.

P. — **Santiago, Febrero 25 de 1926.— Señor Veterinario del diario "La Nación". — Presente. — Muy señor mío:**

Tengo una crianza de chanchos y desearía saber qué clase de desinfectante se usa para los corrales y cómo hay que prepararlo.

También deseo saber si es necesario suministrarle algún purgangante, y en este caso, qué cantidad, calidad y si debe agregarse a las comidas.

También me dirá si el barraco debe de andar suelto, con los chanchas o debe estar encerrado con una sola.

Agradecido de antemano — Julio Campos."

R. — Buenos desinfectantes son el naplocarbol, Fluído Lincoln, creolina, una cucharada por litro de agua.

No es necesario purgarlos, salvo el caso de enfermedades intestinales. Si desea tonificarlos, puede usar el específico "Antipestifer"

Es preferible que el macho sólo cubra las hembras en calor para evitar su desgaste inútil.

P.—**Santiago, 22 de Febrero de 1926. —Señor Veterinario de "La Nación". — Presente. — Muy señor mío:**

Ruego a usted tenga la bondad de indicarme qué remedio puedo hacerle a un gallo que tengo enfermo, ya muchos días, se le ha hinchado una pata y no puede afirmarla, para poder andar. Le he lavado con jabón y agua caliente, y siempre sigue lo mismo, ruego a usted me indique qué remedio pudo hacerle.

—¿Qué remedio es bueno para la epizootia?

Seré su agradecido. — M. S. A.— Santiago.

R. — Sobre el gallo están bien los baños caliente, y las aplicaciones de tintura de yodo. Le hago presente que pocas veces se consigue curación completa.

—Sobre epizootia, para darle un buen consejo, sería menester saber si se trata de un animal o de varios. Pase por la Veterinaria. Monjitas 780, donde se dan gratuitamente consejos para la curación de animales y aves.

P. — **Santiago, 24 de Febrero de 1926. — Señor Veterinario. —Tenga la amabilidad de contestarme por medio de "La Nación", la siguiente pregunta: ¿Qué podría ponerle a un perro blanco, lanudo, como de cinco años, para el olor de un oído, olor, como de humedad muy desagradable?**

Hace unos ocho meses este perro estuvo con fuertes dolores de oído y desde entonces quedó con el mal olor y el oído sumamente delicado.

Agradeciéndole de antemano su respuesta, lo saluda. — Una Desesperada.

R. — De muy buen efecto para las enfermedades de los oídos es el "Auricol".

SOMBRERERIAS ROSENBLITT
PUENTE N.° 616
Casi esquina Santo Domingo
DELICIAS N.° 2818
Entre Bascuñán y San Alfonso
SAN DIEGO N.° 1140
Pasado Avenida Matta
SAN DIEGO N.° 2207
Al llegar a Franklin
SON LAS SUCURSALES DE LA
FABRICA NACIONAL DE GORRAS Y SOMBREROS
DELICIAS N.° 2636, FRENTE A LIBERTAD
Nahum Rosenblitt.

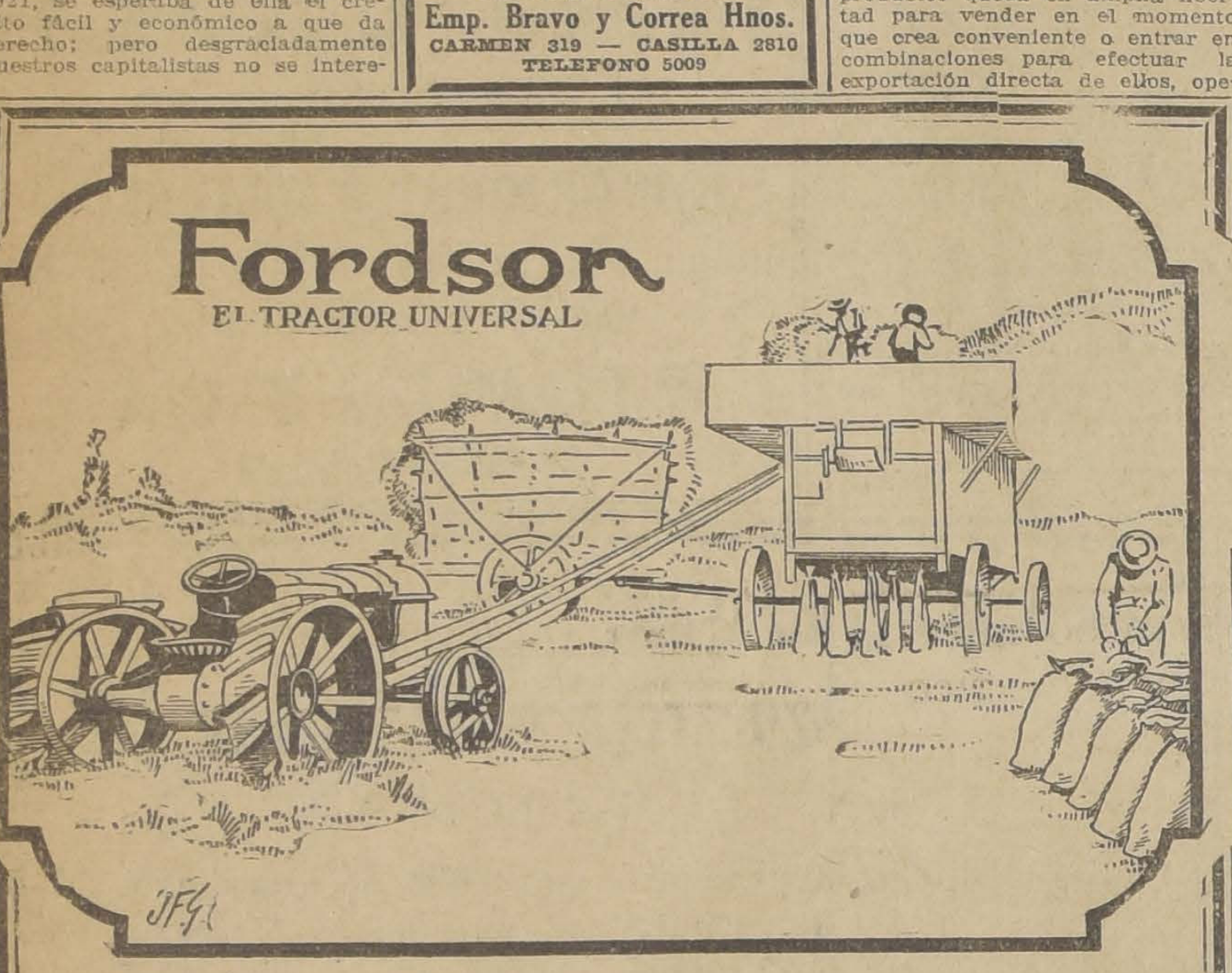

Fordson
EL TRACTOR UNIVERSAL

$ 6,900
SOBRE CARRO EN SANTIAGO

LOS HECHOS HABLAN POR SI SOLOS

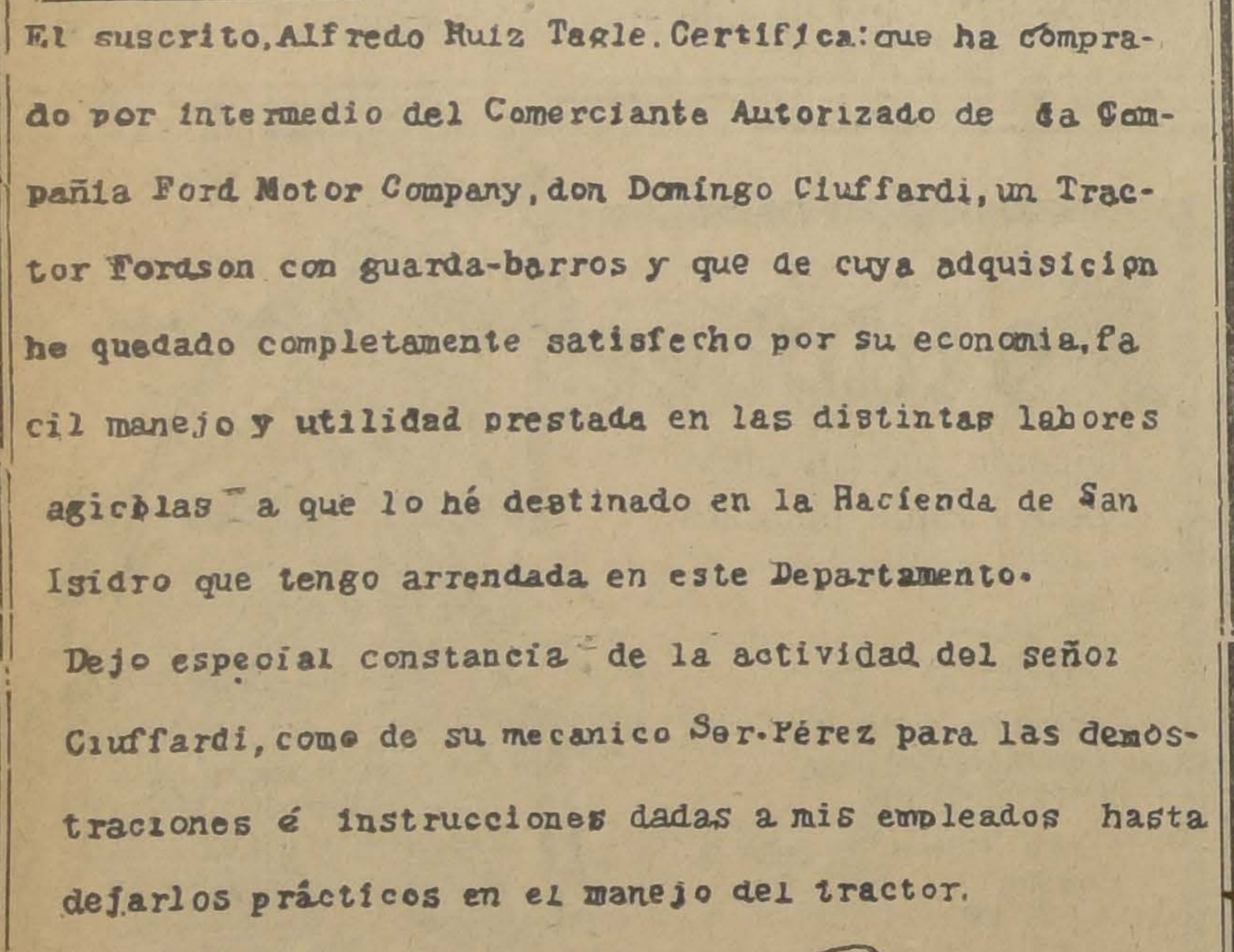

El suscrito, Alfredo Ruiz Tagle. Certifica: que ha comprado por intermedio del Comerciante Autorizado de la Compañia Ford Motor Company, don Domingo Ciuffardi, un Tractor Fordson con guarda-barros y que de cuya adquisicion he quedado completamente satisfecho por su economia, facil manejo y utilidad prestada en las distintas labores agicolas a que lo hé destinado en la Hacienda de San Isidro que tengo arrendada en este Departamento.

Dejo especial constancia de la actividad del señor Ciuffardi, como de su mecanico Ser. Pérez para las demostraciones é instrucciones dadas a mis empleados hasta dejarlos prácticos en el manejo del tractor.

Quillota, 26 de Noviembre de 1925

SIRVASE PEDIR, SIN COMPROMISO PARA USTED, UNA DEMOSTRACION EN SU PROPIO CAMPO A CUALQUIER AGENTE "FORD" AUTORIZADO

Ford Motor Company

EXPOSICION 1240 — SANTIAGO

CONSULTORIO
PARA
Perros, Gatos y Aves
Doctor L. Schmidt Herman, Veterinario especialista, Monjitas 780. Teléfono 3649.
Hora, 2 a 7 P. M.
Consulta . . . . . . $ 5.00
Aves 3.00
Ambulancia, ida y vuelta 5.00
Operaciones en general
Veterinarios y Practicantes
para la atención de animales mayores, a las haciendas y a la ciudad.
Laboratorios — Remedios

NERVIOS é Insomnio
Si no lograis dormir, si el sueño es agitado con pesadillas; si os sentís fatigados sin motivo ó por trabajo intelectual ó físico, tomad la
NEURINASE
Su acción calmante, á la vez que inofensiva y tónica, os procurará un sueño natural, reparador y provechoso.
La "NEURINASE" cura y previene: Insomnios, Neurastenia, Neuralgias, Vértigos, Lasitud, Ideas tristes, Cansancio, Tics nerviosos, Desórdenes de la edad crítica, Palpitaciones, Convulsiones de los niños, etc.
Lab. Génévrier, 2, rue du Débarcadère, Paris
En toda buena farmacia.
Neurinase: (M. R.) Base: Principio activo de la valeriana fresca, Dietilmalonilurea sódico.

El Tractor "Case"

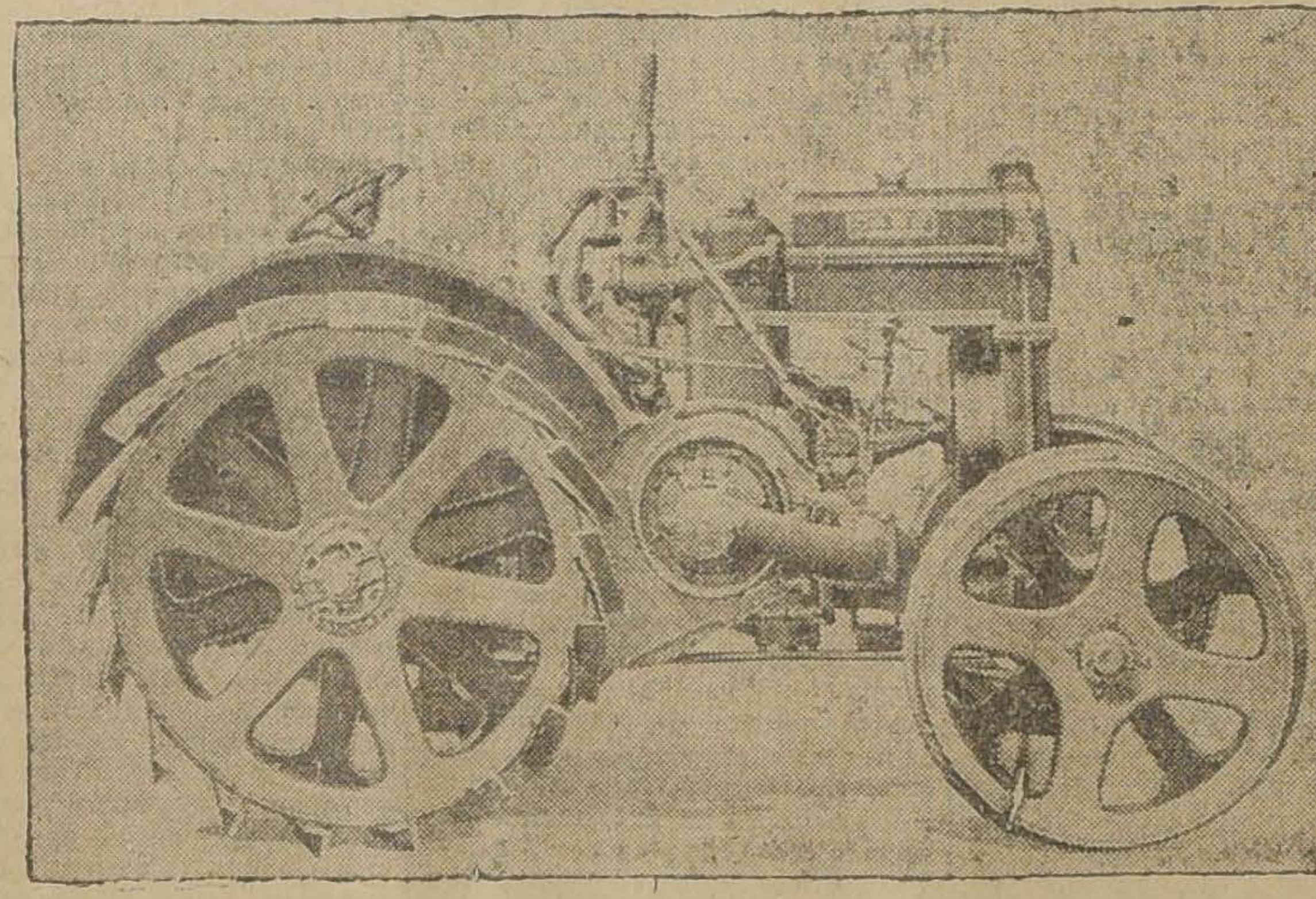

12-20 H. P.
Por su gran potencia, solidez economía de combustible, durabilidad, eficiencia y
BAJO COSTO DE MANTENCION
es la elección
NATURAL Y LOGICA
del agricultor entendido
Compare Ud. el "Case"
Pídamos lista de compradores, todos los cuales lo han usado temporadas enteras sin consumir repuestos
GRACE y Cía. (Chile) S. A.
HUERFANOS ESQUINA MORANDE

Hoy celebra el Congreso Nacional su primera Sesión Extraordinaria

SEGUN TODAS LAS PROBABILIDADES, SERAN REELEGIDOS LOS ACTUALES PRESIDENTES DE LAS CAMARAS — A LAS 10 A. M. DE HOY SE REUNIRAN LOS SENADORES PRESIDENTES DE PARTIDOS PARA TRATAR SOBRE ELECCION DE MESAS DIRECTIVAS

Y SOBRE LA ACTITUD QUE ASUMIRAN LAS CAMARAS FRENTE A LOS PROYECTOS QUE EL EJECUTIVO HA SOMETIDO A SU CONSIDERACION.— LA POSIBLE COMPOSICION DE LAS MESAS DIRECTIVAS.—CUATRO REUNIONES DE PARLAMENTARIOS DEBEN CELEBRARSE HOY

En virtud a la convocatoria hecha por el Presidente de la República al Congreso Nacional, esta tarde, a las 4, abrirán sus sesiones extraordinarias ambas ramas del Poder Legislativo.

El tenor de la convocatoria firmada por el Primer Mandatario de la Nación, no deja al Congreso libertad para ocuparse, durante este período extraordinario, de otros asuntos que los establecidos en ella.

LA PRESIDENCIA DE LAS CAMARAS

Durante estos últimos días ha sido el motivo de todos los comentarios y de todas las gestiones políticas la elección de las mesas directivas del Congreso.

Para resolver este punto se reunieron, en el transcurso de la semana pasada, la Junta Ejecutiva Conservadora, los parlamentarios radicales y los diputados demócratas. Los resultados de estas reuniones los dimos a conocer oportunamente a nuestros lectores.

Como se recordará, tanto entre los radicales como entre los demócratas, hay dos corrientes. Entre los primeros se estima que debe mantenerse la actual situación en cuanto a presidentes, por una parte, siendo la otra corriente favorable a la idea de que el presidente de la Cámara de Diputados sea un radical.

Los demócratas no han resuelto tampoco si aceptarán participar en la mesa directiva de la Cámara de Diputados, ya que podrían obtener para ellos la segunda vicepresidencia.

Los conservadores, por su parte, están empeñados en mantener para un representante de su Partido la presidencia de Diputados, acuerdo que tomó la Junta Ejecutiva en su sesión del Martes último.

La opinión predominante es esta última y parece que, según todas las probabilidades, el señor Enrique Oyarzún permanecerá en la presidencia del Senado y el señor Gumucio en la Cámara de Diputados.

Los parlamentarios liberales no se han pronunciado todavía sobre este punto, debiéndolo hacer en la mañana de hoy en una reunión a que han sido citados para las 11 A. M.

REUNION DE LOS SENADORES DIRIGENTES DE PARTIDOS

El presidente del Senado, señor Enrique Oyarzún, ha citado para hoy, a las 10 A. M., a una reunión de senadores dirigentes de Partidos, para tratar sobre presidencia de ambas Cámaras.

Según nuestras informaciones, en esta reunión se tratará también sobre la actitud que convendría adoptar frente a los negocios que el Congreso debe despachar.

CITACION A LOS COMITEES PARLAMENTARIOS

Los comitées parlamentarios de ambas Cámaras están también citados para una reunión que tendrá lugar en la sala del presidente del Senado, en la mañana de hoy.

En esta reunión se tratará también sobre elección de presidentes del Congreso y sobre lo que corresponde hacer al Parlamento abiertas sus sesiones.

LOS PARLAMENTARIOS BALMACEDISTAS HAN SIDO CITADOS PARA HOY A LAS 11 A. M.

Los parlamentarios Liberales Democráticos, que aún no se han pronunciado sobre elección de mesas directivas del Congreso, han sido citados para esta mañana a las 11, a fin de tratar este punto.

Según nuestras informaciones, entre los miembros de este Partido que irán a la Cámara, existe la idea de apoyar la reelección de los señores Oyarzún y Gumucio para presidentes del Senado y Diputados.

Sabemos también que éstos pedirán para ellos la vicepresidencia del Senado, que sería apoyada también por los demás miembros de esta alta Cámara.

LOS DIPUTADOS RADICALES SE REUNIRAN ESTA TARDE, A LAS 2

En la reunión que los diputados radicales celebraron el Viernes último en la sala de sesiones del Club del Partido, se trató la cuestión de las presidencias de las Cámaras, pero por falta de quorum no se tomó acuerdo alguno, resolviéndose celebrar una nueva sesión que tendrá lugar esta tarde en la Cámara a las 2.

A esta reunión podrán concurrir varios de los señores diputados que desde ayer han estado llegando a la capital con el fin de concurrir a la sesión inaugural de esta tarde, de manera que en ella se tomará un acuerdo definitivo sobre la actitud que asumirán ante la elección de mesas directivas.

Se nos ha informado que también se elegirán en esta reunión los comitées parlamentarios definitivos, ya que los anteriores han tenido carácter de provisirios.

CITACION A LOS DIPUTADOS DEMOCRATAS

Los diputados demócratas han sido también citados para esta tarde a las 2, a fin de considerar la cuestión de las mesas directivas de las Cámaras. Decimos más arriba que entre los parlamentarios de este Partido existen dos corrientes, una de opinión que no vaya ningún demócrata a la dirección de la Cámara y otra favorable a obtener una de las vicepresidencias de la Cámara de Diputados.

LA POSIBLE COMPOSICION DE LAS MESAS DIRECTIVAS

Según nuestras informaciones, la composición de las mesas directivas del Congreso sería la siguiente:

Senado

Presidente: Radical.
Vice: Liberal Democrático.

Diputados

Presidente: Conservador.
1er. vicepresidente: Liberal.
2.o vicepresidente: Demócrata.

LA PRESENTACION DEL GABINETE AL CONGRESO

La presentación del Gabinete al Congreso no se hará esta tarde en virtud de un acuerdo a que llegó el Ministro del Interior, señor Ibáñez, con los presidentes de Partidos.

Según nuestra sinformaciones, el Gabinete se presentará al Congreso a fines de la presente semana.

EL PROYECTO DE LEY DE PRESUPUESTOS NO HA SIDO ENVIADO A LAS CAMARAS

Hasta ayer no había sido enviado al Congreso el proyecto de Ley de Presupuestos Generales de la Nación. En nuestra edición anterior decíamos que el Ejecutivo no había puesto término todavía a este proyecto y que posiblemente no será enviado a las Cámaras sino dentro de tres o cuatro días.

En consecuencia, las Cámaras deberán empezar a estudiar el Estatuto Administrativo, que es otro de los asuntos sometidos a su consideración.

NUESTRA INFORMACION GRAFICA DE AYER

En nuestra edición de ayer publicamos una información gráfica completa de los nuevos parlamentarios que constituyen el Poder Legislativo.

Esta información ha sido muy comentada en los círculos políticos, haciéndose resaltar el hecho de que esta es la primera vez en Chile que se publica la galería completa de los parlamentarios, lo que no se había conseguido ni en libros confeccionados especialmente con este objeto.

Las citaciones oficiales al Congreso

SENADORES

Santiago, 26 de Febrero de 1926.—De orden del señor presidente del Senado, tengo el honor de citar a US. a sesión para el día Lunes 1.o de Marzo, a las 4 P. M.

Hago presente a US. que en esta sesión corresponde proceder a la elección de Mesa Directiva.

Dios guarde a US.—**Enrique Zañartu E.**, secretario del Senado.

DIPUTADOS

Santiago, 24 de Febrero de 1926.—De orden del señor presidente de la Cámara de Diputados, tengo la honra de citar a US. a sesión para el Lunes 1.o de Marzo, de 4 a 7 de la tarde.

En virtud de lo dispuesto en el artículo 21 del Reglamento, debe procederse en dicha sesión a la elección de presidente y vicepresidente de la Cámara para la legislatura extraordinaria.

La elección se verificará inmediatamente después de la cuenta.

Dios guarde a US.—**Alejandro Errázuriz M.**, secretario.

TEXTO DE LA CONVOCATORIA EN VIRTUD DE LA CUAL SESIONA HOY EL CONGRESO

"Ciudadanos del Senado y de la Cámara de Diputados:

En uso de las atribuciones que me confiere el N.o 3.o del artículo 72 y el inciso 2.o del artículo 52 de la Constitución Política del Estado, tengo el honor de poner en vuestro conocimiento que he resuelto convocar al Congreso Nacional a sesiones extraordinarias desde el 1.o de Marzo próximo, a fin de que se ocupe en el despacho de los siguientes negocios legislativos:

1.o Proyecto de ley que presentará el Presidente de la República y que establece el Estatuto Administrativo, la planta de empleados públicos, sus sueldos, jubilaciones y retiros.

2.o Proyecto de ley que aprueba el cálculo de entradas y el presupuesto de gastos de la nación durante el presente año.

3.o Proyecto de ley que presentará el Presidente de la República, sobre reforma del decreto-ley de Organización y Atribuciones de las Municipalidades.—**Emiliano Figueroa.**''

EL CONSEJO DE LOS DUX Y LAS DOS DIPUTACIONES DE SANTIAGO

Cuéntase que en esos días, en que dolorosamente venía gestándose el fallo del Tribunal Calificador sobre las dos diputaciones por Santiago, su presidente, don Silvestre Ochagavía, dijo a sus colegas de cenáculo: "Es necesario estudiar mucho esta materia para dictar una sentencia sobre todo justa"; y que don Antonio María de la Fuente respondió a esta requisitoria:

—"De todos modos recibiremos críticas de aquellos candidatos que no salgan triunfantes".

Se equivocaba mucho el señor Antonio María de la Fuente cuando pronunciaba esas palabras, porque la censura ha venido de todas partes menos de la víctima, de todos los campos políticos y científicos y estas líneas, escritas por candidato triunfante, son algo más que una censura: son una protesta pública que como diputado por Santiago formulo contra el fallo de 12 de Febrero, que me obliga a entrar al Congreso de mi país por una puerta excusada, siendo que debí entrar derechamente por el pórtico de honor que me estaba señalado por la ley.

Inútil me parece exponer aquí con detalles, porque habré de decirlo ampliamente en el Parlamento, el error grave cometido por el Tribunal Calificador al interpretar como lo hizo nuestra Ley Electoral. Pero la moral social exige puntualizar desde luego las consecuencias públicas que emanan del procedimiento empleado y la injusticia notoria que ha sido su derivación inmediata.

No sería razonable, sin embargo, imputar lo ocurrido a todo el Tribunal: los responsables son únicamente los señores Antonio María de la Fuente, en primer término, y los señores Oscar Viel Cavero y Víctor Risopatrón después. A su actuación va dirigida esta protesta, que ojalá sirva para evitar la repetición de actos que la conciencia nacional ha repudiado con explicable energía.

La sentencia dictada el 12 de Febrero y por la cual se me declara diputado por Santiago en virtud de una interpretación acomodaticia del artículo 117 de la Ley Electoral, hace tabla rasa de las bases esenciales y constitucionales de esa legislación y desconoce, por lo tanto, la voluntad del electorado de Santiago, aspecto fundamental de la cuestión que no pudo jamás ser olvidado.

Esa sentencia hace verdaderos equilibrios para explicar el espíritu del legislador y por este camino, escabroso en grado imponderable, se embosca en una serie de razonamientos que más parecen ser alegaciones en favor de una doctrina que el fallo de un tribunal de derecho.

Así, los señores Antonio María de la Fuente, Viel Cavero y Risopatrón, que son hombres de leyes, descubrieron la manera de apartarse por completo de las reglas que el Derecho Civil señala para la interpretación de las leyes y dictaron una resolución en la que, so pretexto de aplicar el sistema de la Representación Proporcional, se declara elegidos a los 18 diputados por Santiago en la siguiente forma:

16 diputados con 2,064 votos cada uno.

Don Rogelio Ugarte, con 1,205 votos.

Rafael Silva Lastra, con 1,269 votos.

Este Consejo, que se me figura la trasplantación del de los Dux de Venecia, desechó, también a pretexto de cumplir con el sistemba de la Representación Proporcional, la otra fórmula que le fué propuesta y que se basaba en el contexto de la ley y en las más poderosas razones legales y matemáticas y que consistía en:

"Declarar elegidos los 18 diputados con 1,892 votos cada uno".

La técnica jurídica para llegar a este último resultado fué ampliamente expuesta ante el Tribunal y allí se dijo hasta incurrir en la majadería que si el artículo 117 de la Ley Electoral no era explícito, su contexto llevaba sin esfuerzo a ver con absoluta claridad que no hay proporción posible entre las cifras 2,064, 1,269 y 1,205 y que importaría una notoria injusticia tomar esos guarismos como base para encontrar la proporcionalidad en la elección de los diputados por el departamento de Santiago.

Pero el Tribunal podía proceder con entera libertad: ¡siempre habría protestas de los vencidos...!

Yo no fuí vencido y protesto en esta declaración pública porque el Tribunal no pudo en modo alguno seguir un procedimiento que no está contemplado en la Ley, que no guarda relación alguna con su base filosófica y con su espíritu y que, lo que es más grave aun, estaba destinado a lesionar un derecho.

No quiso tampoco el Tribunal, según lo dicen los señores De la Fuente, Viel Cavero y Risopatrón, acoger la teoría que expuso el señor Roa Urzúa y se fundó para ello **en que no estaba contemplada por la Ley.** Yo me pregunto: ¿había acaso la Ley de votos sobrantes o de saldos de listas?

La Ley no los menciona, ni podía mencionarlos, porque ellos no se consideran para nada en el sistema del "voto repartidor", ya que su sentido se contrapone con la base misma de la teoría, y la prueba está en el absurdo a que se ha llegado al aplicar este sistema que no es el nuestro y que, por el contrario, repudia nuestra Ley.

La ley que nos rige, de acuerdo con lo prescrito por el artículo 25 de la Constitución del Estado, establece el sistema de la "Representación Proporcional" y lo ejecuta por medio del "voto repartidor".

La proporcionalidad se habría producido haciendo que todos los diputados resultasen elegidos con igual número de votos (1,892); pero no puede haberse cumplido ese precepto constitucional declarando elegidos 16 diputados con 2,064 votos cada uno y dos diputados con 1,200 votos aproximativamente cada uno...

Se dirá que las minorías tienen derecho a ser representadas en el Congreso; pero esto debe entenderse en su sentido lógico, o sea, que ese derecho asiste a las **verdaderas minorías**, como la lista Demócrata-Asalariada que obtuvo 9,555 votos contra la lista de los Partidos Unidos que tuvo 22,714, pero nunca a las individualidades, que apenas si reunieron 1,200 votos de lista.

Pero fué necesario pasar por todo: tan grandes eran las simpatías de que uno de los candidatos disfrutaba entre los miembros que formaron la mayoría del Tribunal!

La opinión pública se ha levantado clamorosa contra estos hechos inusitados y se pregunta: ¿para qué, entonces, se ha quitado al Congreso el derecho de calificar las elecciones de sus miembros? ¿Será preciso que la primera reforma que haya de hacerse a la Ley Electoral consista en designar un tribunal de alzada que revise las fallas del Tribunal Calificador?

En todo esto hay dos víctimas: el electorado, cuyos fueros y derechos han sido por completo desconocidos, y el candidato liberal, don Manuel Rodríguez Pérez, que hasta este instante no ha formulado una sola palabra de protesta, talvez porque espera que otras voces imparciales se hagan oír antes que la suya.

El primero, que agrupó 1,400 ciudadanos en torno de la distinguidísima persona del señor Rodríguez Pérez, sabrá sancionar como sanciona siempre la opinión pública haciendo caer su más amarga censura sobre quienes olvidaron sus altos deberes.

El segundo deberá resignarse con lo que le ha ocurrido; pero puede estar cierto de que la casi totalidad de sus conciudadanos ha estado y estarán a su lado para acompañarlo en esta dolorosa emergencia y para reconocer en él al legítimo diputado por Santiago.

Santiago, 27 de Febrero de 1926.

RAFAEL SILVA LASTRA,

Diputado por Santiago

LOS NERVIOS

Cuando no se pueden concentrar las ideas es señal infalible de que el cerebro está débil y agotado, viniendo como consecuencia el desequilibrio del sistema nervioso, neurastenia, debilidad cerebral, etc. Estos trastornos se pueden regularizar rápidamente tomando el Nervotón 18 M. R. (a base de glicerofosfatos y formiatos), excelente tónico nervino.

Los productos 18 fueron premiados en la Exposición Internacional de Bolivia con el Gran Premio de Honor.

Manifestación a Santiago Labarca

Como estaba anunciado, esta noche a las 8 1|2 se verificará en los salones del Club Radical la comida que le ofrecen sus amigos a don Santiago Labarca, por su incorporación a la Cámara de Diputados.

En el día de ayer se han adherido numerosas personas de diversos partidos, que hará que la manifestación alcance grandes proporciones.

Las adhesiones se reciben en el Club Radical hasta las 12 del día.

AUTO WILLYS
en perfecto estado, 7 asientos, se vende de ocasión:
BANDERA 761
2—M

PARTIDO LIBERAL DEMOCRATICO

JUNTA DIRECTIVA LIBERAL DEMOCRATICA. — Mañana, como está anunciado, celebrará sesión la Junta Directiva del Partido Liberal Democrático, para ocuparse del Pacto de Acción Parlamentaria. Se espera que, en esta ocasión, se reunirá el quorum reglamentario, toda vez que muchos de los directores ausentes, así como los congresales del Partido, se encuentran en Santiago.

En esta sesión, que se ha fijado para las 6 de la tarde, en el Club Presidente Balmaceda, se dará lectura al informe redactado por la Comisión de Finanzas.

REUNION DE LOS DIPUTADOS BALMACEDISTAS — A las 11 de la mañana de hoy, se reunirán los diputados liberales democráticos, para tomar acuerdos respecto a la actitud que les corresponderá asumir en el período de sesiones que se iniciará hoy. Motivo principal de la reunión será la elección de Mesa de la Cámara.

La reunión se efectuará en el Club Presidente Balmaceda.

La composición política de las Cámaras

La composición política de las Cámaras es la siguiente:

SENADORES

Radicales: 15.
Conservadores: 10.
Liberales: 11.
Balmacedistas: 5.
Demócratas: 2.
Comunistas: 1.
Asalariados: 1.

DIPUTADOS

Radicales: 37.
Conservadores: 23.
Liberales: 28.
Balmacedistas: 16.
Demócratas: 11
Comunistas: 6.
Asalariados: 3.

UNION SOCIAL REPUBLICANA DE ASALARIADOS DE CHILE (USRACH)

TOMA IMPORTANTES ACUERDOS.—EL PERIODICO "LA OPINION DE LA USRACH"

El periódico "La Opinión de la Usrach" aparecerá mañana Martes a las 11 de la mañana. Trae un nutrido material de lectura y artículos de obreros y empleados vastamente conocidos en los círculos asalariados.

—Ayer celebró sesión extraordinaria el Directorio y facultó ampliamente a la Comisión de Acción Social para que arbitrara a la brevedad posible los medios para instalar en el hogar de la "Usrach" algunos servicios que son de vital importancia y que vendrán a complementar la obra que desarrolla esta colectividad.

La Comisión de Acción Social la forman: Carlos Alberto Martínez (que la preside), Agustín Rojas, Angel Mella, Francisco Lira y Eugenio González Rojas.

—Asimismo se facultó a la Comisión pro-Hogar de la "Usrach" para que busque un local más amplio y central, que tenga cabida para todos los servicios que se instalarán.

—Se nombró 2.o vice-presidente al señor Oscar Schnake Vergara, en reemplazo del señor Eugenio González Rojas, que renunció indeclinablemente.

El 2.o vice-presidente presidirá la Comisión de Propaganda que la forman los señores Ricardo Célis, Edmundo Alvarez, José Rojas Marín e Isidoro Mardones Valenzuela.

Dicha comisión se reunirá esta tarde en el local, a las 7.

—El Directorio aprobó ayer las reformas al estatuto presentadas por director señor Antonio Rodríguez; y además un artículo que faculta a las juntas provinciales para crear organismos departamentales en aquellos puntos donde sean necesarios.

—La Comisión de Acción Social se reunirá mañana en Brasil 56, a las 7 P. M., para estudiar un ofrecimiento que hace a la "Usrach" un grupo de señoras y señoritas.

FERROCARRILES DEL ESTADO — CHILE

(19) NUEVO SERVICIO DIRECTO ENTRE CALERA Y COQUIMBO

Corren actualmente entre Calera y Coquimbo y vice-versa, dos nuevos trenes con los horarios que se indican a continuación:

DIRECTO N.o 5.—Sale de Calera los Lunes a las 23.00. Combina con los expresos de las 20.30 de Valparaíso y Santiago. Llega a Coquimbo los Martes a las 17.50. Combina con tren local que llega a Serena a las 18.40. Pasa por Illapel los Martes a las 8.20 y por Ovalle los Martes a las 14.40.

DIRECTO N.o 6.—Sale de Coquimbo los Domingos a las 9.30. Combina con el tren local de 8.30 de Serena. Llega a Calera los Lunes a las 6.30. Combina con el tren N.o 14 que llega a Puerto a las 9.23 y con el expreso N.o 1 que llega a Mapocho a las 11.00. Pasa por Ovalle los Domingos a las 12.45, y por Illapel los Domingos a las 19.25.

EL JEFE DEL DEPARTAMENTO DE TRANSPORTE.

Un Buen Jabón
es indispensable para que el baño produzca esa grata sensación de limpieza y frescura.
Por su pureza, por su exquisito perfume, por sus cualidades higiénicas, el jabón favorito en millares de hogares entre las personas de buen gusto es el
JABÓN DE ROSS
Certificado Puro
THE SYDNEY ROSS CO.
Químicos-Perfumistas NEWARK, N. J.

Banco Español
CHILE
Se pone en conocimiento de los señores suscritores de acciones de este Banco, que a partir de esta fecha pueden pasar a firmar la escritura constitutiva, en la Notaría de don Javier Vergara Rodríguez, M[illegible] 242, mediante el recibo que acredite haber integrado la primera cuota (50%) del valor correspondiente a sus acciones.
Este recibo será entregado por las comisiones nombradas para la cobranza.
EL COMITE ORGANIZADOR.
N|O. N|O.

¡QUÉ BRILLANTE Y FINO SE PONE EL CABELLO CON LA DANDERINA!
Danderina (M. R.) a base de Salicilato

¿Hasta Cuando Continuarán Sus Dolencias?
¡Un lamentable error es desatender la alarma de la Naturaleza!
EN la vida de casi cada persona hay ocasión en que se desorganiza la uniforme marcha de todo el organismo. En tales circunstancias demora en darse atención es el medio más seguro de dar paso a malestares más serios. Quizás, ahora mismo, usted sea una de las muchísimas víctimas.
¿Sé levanta usted por las mañanas envarado y adolorido? ¿Le duele constantemente la espalda, siendo esta la causa de que sus labores más livianas se conviertan en una verdadera carga? ¿Sé apoderan de usted dolores reumáticos y vahidos? ¿Sé siente usted cansado y abatido al terminar el día? ¿Sufre usted también de irregularidades de la vejiga?
¡Por su propio bienestar averigue si sus riñones son los culpables! Con mucha frecuencia estos malestares indican que sus riñones no funcionan como es debido—y muy á menudo esas señales de alarma se dejan pasar inadvertidas. Cada día de desatención aumenta la acumulación de venenos que se producen en el cuerpo y que originan hidropesía, arenillas, reumatismo, mal de Bright y endurecimiento de las arterias.
No descuide aún los más leves síntomas de debilidad de los riñones. Antes de que sea muy tarde, de ayuda a sus riñones con las *Píldoras de Foster*. Millares de personas en todas partes del mundo, precisamente en tales casos, testifican de los halagueños resultados conseguidos. Las *Píldoras de Foster* tienen acción medicinal únicamente en los riñones. Por más de medio siglo han sido demostrados sus méritos. Usted no puede conseguir mejores.
"Tenga Presente El Nombre"
PILDORAS DE FOSTER Para los Riñones
En Todas Las Boticas
Químicos Manufactureros — FOSTER-McCLELLAN CO., BUFFALO, N. Y., E. U. A.
Contienen: Potassium Nitrate, Trementina Venecia, Aceite Enebro, Ext. Uva Ursi.

INFORMACIONES CABLEGRAFICAS DEL EXTERIOR

DE NUESTROS CORRESPONSALES ESPECIALES VIA EASTERN Y ALL AMERICA CABLES INC. Y DE "THE UNITED PRESS".—LOS ORIGINALES DE TODOS LOS CABLEGRAMAS QUE SE INSERTAN EN ESTA SECCION ESTAN A DISPOSICION DEL PUBLICO EN ESTA IMPRENTA

EL PROBLEMA DEL CARBON EN ESPAÑA

Un decreto obliga a casi todas las industrias particulares a utilizar el producto nacional.

MADRID 28. (United). — "La Gaceta" publica un decreto que resuelve provisionalmente el problema de la producción de carbón.

Se establece que es obligatorio el uso del carbón nacional, para las compañías de ferrocarriles sobre las cuales ejerce fuero el Estado. Los establecimientos metalúrgico que lo consumen seguirán consumiéndolo. Los demás establecimientos metalúrgicos que consumen carbón extranjero deberán emplear un 50 o|o de carbón nacional.

Las fábricas de gas y otras industrias que consumen carbón nacional seguirán excluyendo el carbón extranjero.

Las fábricas de electricidad, azúcar, tejidos, cemento y otras, solo podrán consumir un 20 o|o de carbón extranjero.

La Marina de guerra, los Arsenales y los barcos de velocidad muy grande, de la Marina Mercante, y cabotaje, consumirán solo carbón nacional.

Se fija una escala de precios para el carbón sobre vagón o en la boca-mina, según su clase.

Los propietarios de las minas disfrutarán de primas de compensación en las aduanas.

Para acogerse a los beneficios de este decreto los propietarios de las minas deberán sindicarse. — (U. P.)

GESTIONES PARA QUE FRANCO CONTINUE SU RAID AL PACIFICO

BUENOS AIRES, 28.—Circulan rumores de que se está buscando una fórmula concordante, para que el aviador Franco pueda continuar su raid por el Pacífico. Se dice que, en efecto, el Gobierno argentino cedería el Plus Ultra a Franco, siempre que éste obtenga autorización de España para continuar su vuelo. El Gobierno de España, por su parte, nada tendría que ver con la prosecusión de la hazaña, puesto que se encargarían de financiar la operación, varios capitalistas españoles, asegurándose además, que se cuenta ya con cerca de cinco millones de pesos.

En caso de que los aviadores regresaran a bordo del crucero "Buenos Aires", partirían entre el 8 y 10 de Marzo.—(U. P.)

GRAN BRETAÑA

Mr. Chamberlain no piensa renunciar

LONDRES, 28.— "The Sunday Chronicle", refiriéndose a la información sobre la posible renuncia de Mr. Chamberlain con motivo de la controversia sobre la ampliación del número de miembros del Consejo de la Liga de las Naciones, dice:

"La insinuación de que Mr. Chamberlain renunciará si el Gabinete le pide obrar de acuerdo con sus instrucciones de Ginebra es absurda.

"La cuestión ha merecido una continua y atenta consideración del Gabinete; pero el hecho es que Mr. Chamberlain mismo pidió un pronunciamiento del Gabinete y no solicitó libertad de acción.—(U. P.)

Quince millones de libras como subsidio a las minas, en seis meses

LONDRES, 28.—Según informa el Departamento de Minas, los subsidios proporcionados a la industria de minería en los seis meses que terminaron el 15 de Enero, alcanzan a 15 millones de libras esterlinas. Esta cifra contrasta con la suma de 10 millones de libras esterlinas que era el presupuesto original de subsidios calculado para el período comprendido entre Agosto del año pasado y Abril del presente año, que es el período fijado para la concesión de subsidios; pero en los círculos informados se tiene entendido que ahora se contempla la ampliación de este plazo por un período que se extenderá entre la expiración del plazo anteriormente fijado y la fecha de la aplicación de las recomendaciones de la comisión investigadora.

Se cree que las recomendaciones de la comisión serán entregadas al Rey el Lunes y publicadas el Miércoles o Jueves.—(U. P.)

El raid del aviador Cobhan

LONDRES 28— El aviador Alan Cobhan, que realizó el raid Londres-Ciudad de Cabo, llegó a Buluwayo en medio de una gran tormenta, en viaje de regreso. — (U. P.)

IRLANDA

Temporal en el mar de Irlanda

DOUGLAS 28.— Soplan violentos huracanes en el mar de Irlanda. Naufragó el vapor "Mirren", procedente de Dublin. El capitán y tres de los tripulantes perecieron ahogados. Un vapor salvó a los sobrevivientes y los desembarcó en Holy Head.—(U. P.)

AUNQUE NO COMPRE

consulte precios en Casa Ortenzi;

BANDERA 761

2—M

INDIA

Comentarios de la abdicación del Maharajah de Indore

BOMBAY, 28.—La abdicación del Maharajah de Indore se considera una actitud digna, pues así el Maharajah se evita la humillación que suponía la labor de una comisión investigadora.

El Maharajah abdicó en vista de que el virrey se negó a aceptar que se ausentara temporalmente.

La abdicación era esperada por el pueblo, quien últimamente criticaba los actos del Maharajah. —(U. P.)

BIRMANIA

Para combatir la criminalidad

RANGOON, 28.—El gobernador Harcour Butler ha solicitado una legislación especial para recurrir a ella en caso de necesidad, con el objeto de combatir la criminalidad.—(U. P.)

BULGARIA

La construcción de ferrocarriles

SOFIA, 28.— El representante de una compañía americana ha recomendado al Gobierno búlgaro proceda a construír las proyectadas líneas ferroviarias.—(U. P.)

RUSIA

Chaliapin cantará en Leningrado y en Moscú

MOSCU, 28.—El gerente de los teatros del Estado, Kuzovich, anuncia que el cantante Chaliapin ha aceptado cantar en el próximo Otoño en la ópera de Leningrado y Moscú.—(U. P.)

ALEMANIA

La liquidación de las propiedades alemanas en Posen

BERLIN 28. — Se cree que en la presente semana se iniciarán negociaciones entre Alemania y Polonia respecto de la liquidación de las propiedades alemanas de Posen. —(U. P.)

El día de los muertos de la guerra

BERLIN, 28.— En todo el país se ha observado rigurosamente el Día de los Muertos de la Guerra, celebrándose servicios fúnebres locales. Ocasionalmente, estas manifestaciones han tenido carácter monarquista y militarista.

El Presidente Hindenburg y todos los miembros del Gabinete, asistieron en Berlín, junto con los altos jefes militares y navales, al servicio principal, oficiado en el Reichstag, cuyo recinto enlutado, se encontraba lleno de asistentes.

Las organizaciones republicanas han conmemorado hoy el primer aniversario de la muerte del Presidente Ebert.—(U. P.)

FRANCIA

Accidente ferroviario

LYON, 28.—Un tren de carga chocó con otro de pasajeros que se encontraba detenido en la vía. Resultaron seis heridos.—(U. P.)

El fomento de la aviación

PARIS 28. — El Gobierno y las industrias particulares impulsarán la aviación, estimulando a los constructores de aparatos y motores, lo mismo que a los pilotos.

Se acordarán premios importantes para los concursos de Julio, mes durante el cual se verificará un concurso de hidroplanos en la costa del Mediterráneo, con un total de premios de 800,000 francos.

En Agosto se realizará una carrera de aeroplanos con medio millón de francos en premios, además de otros premios para los récords. —(U. P.)

Un comunista consejero municipal de París

PARIS 28.—El comunista Gelis ha sido elegido consejero municipal por el distrito de Maison Blance, en reemplazo del radical socialista Roussel, que falleció.

Gelis obtuvo 4,309 votos contra 3,018 que obtuvo el radical socialista Daussy.—(U. P.)

SE PRODUCE UNA DELICADA SITUACION EN EL GABINETE BRITANICO

Por una parte Mr. Chamberlain amenazaría renunciar antes que faltar a sus compromisos con M. Briand, y, por otra, seis Ministros estarían resueltos a dimitir si se cumplen esas promesas.

LONDRES, 28. — La situación del Gobierno, con respecto a la admisión de nuevos miembros al Consejo Permanente de la Liga, se hace cada vez más delicado, encontrándose la opinión pública dividida en dos claros y distintos blocks.

Es esperada con ansias la declaración del premier Mr. Baldwin, sobre la política británica en la materia. Mientras tanto la prensa más conservadora, trata de disminuir la importancia de las diferencias producidas en el Gabinete, considerando que es un absurdo la posibilidad de que Mr. Chamberlain renuncie.

El periódico laborista "The Daily Herald", dice que la crisis del Gabinete ya se ha producido, y que el premier es incapaz de hallar una solución, diciendo: "La actitud de Mr. Chamberlain ha sido muy clara. Sin contemplaciones, dijo al Gabinete, francamente, que había comprometido su palabra con el premier francés M. Briand, prometiéndole personalmente, secundar las solicitudes española y polaca, y que preferiría renunciar antes que olvidar lo prometido. Mr. Baldwin, por otra parte, ha podido comprobar que otros seis Ministros, igualmente determinados, han declarado categóricamente que renunciarán en caso de que Mr. Chamberlain insista en llevar adelante sus propósitos.

Los asuntos han ido tan lejos, que el primer Ministro ha recibido las renuncias escritas; aunque todavía sujetas a alternativas.

El "Daily Express" dice que los rumores acerca de que el Ministro de Relaciones Mr. Chamberlain, podría renunciar, son enteramente increíbles, e insiste en que la política de Gran Bretaña será la de recomendar únicamente la admisión de Alemania a la Liga, y que las demás reclamaciones queden postergadas hasta Otoño. Publica también una entrevista al premier checoeslovaco, M. Benes, en Praga, quien apoya las solicitudes de Polonia, como asimismo las de España y el Brasil, para que se les conceda una posibilidad de tener representación permanente en el Consejo de la Liga, completando un frente unido eslavo-latino, favorable al aumento de los asientos, contra el block anglo-sajón de las potencias germánicas del Norte de Europa.—(U. P.)

EL TANI PELEA HOY CON PHIL MAC GRAW

NUEVA YORK 28.—La pelea entre el boxeador chileno Estanislao Loayza y Phil Mac Graw, a 10 rounds, que debe llevarse a cabo mañana en la tarde en Madison Square, ha despertado mucho interés, y la venta de entradas ha sido, desde luego, muy importante.

Esto se debe a que el vencedor se medirá probablemente con Rocky Kansas, para disputarle el campeonato mundial de peso liviano.

Mac Graw ha vencido recientemente, por puntos, a Vicentini y a Basil Galiano, demostrando que posee un estilo muy intrincado.

Por otra parte, la reciente victoria del chileno sobre Charley Rosen, demuestra que no ha perdido nada en cuanto a agresividad, valentía, fuerte punch y destreza.—(U. P.)

LOS TORNEOS DE TENNIS EN MONTECARLO

Suzanne Lenglen y la señorita Vlasto se adjudican la Copa Beaumont. —Por su parte, Helen Wills gana la Copa de Oro Connaught.

MONTECARLO 28. — Después del match entre la jugadora española Alvarez y Miss Wills, muchos estimaron que esta última había demostrado fácilmente su superioridad en todo momento; pero los amigos de la señorita Alvarez declaran que no estaba en buenas condiciones para la partida.

Conversando con el corresponsal de la "United Press", después del match, la señorita Alvarez elogió el juego de Miss Wills. "Miss Wills, —dijo, — es una jugadora correcta y una maravillosa adversaria. Me agradaría medirme con ella otra vez."

Miss Wills, por todo comentario, se limitó a decir que había sido hermosa partida.

El público lanzó flores a ambas jugadoras después del match.

El score fué el siguiente: primer: set: Wills, 4,5,4,4,4,2,4,4; Alvarez: 2,3,2,1,2,4,6,0. Segundo set: Wills: 6,2,4,2,2,6,5,4,4; Alvarez: 4,4,2,4,4,4, 3,1. — (U. P.)

MONTECARLO, 28.— En las partidas finales de dobles, de tennis al aire libre, para mujeres, la pareja Wills - Centoslavos venció a la Vlasto-Alvarez, por 6-3 y 8-6.—(U. P.)

MONTECARLO, 28. — En la partida final por la Copa Beaumont, la pareja Lenglen-Vlasto derrotó a Mrs. Sattehthwaite y Miss Eileen Bennett por 6-4, 8-6. Mlle. Leuglen se encontraba en mejores condiciones que en sus partidas recientes.—(U. P.)

MONTECARLO, 28. — En la partida final por la copa de oro de Connaught, Helen Wills derrotó a la señorita Alvarez española, por 6-2, 6-3. El primer set careció de interés y se desarrolló lentamente; el segundo set fué más rápido.—(U. P.)

MARRUECOS

Actividades de los rifeños en el sector de Uazan

FEZ, 28.—En el sector de Uazan los rifeños han demostrado actividad.

La artillería francesa ha bombardeado a los grupos enemigos, que estaban en Taala, a 12 kilómetros al Norte de Ouezzan y en Abergrana, localidad situada á 9 kilómetros al Norte.

Las partidas francesas de reconocimiento se pusieron en contacto entre Tizzi-Ouzli y Souces-Sebt.

Tribus no amigas, han atacado varios convoyes en la región Sur de Marruecos.

Los aviadores han bombardeado el sector situado al Sur de Aza. —(U. P.)

Conferencia sobre el vuelo del "Plus Ultra"

MELILLA 28. — En el Casino Militar el aviador Merino dió una conferencia sobre el vuelo del "Pluz Ultra". Dijo que Franco había sido el nervio y el brazo de la expedición; Alda, el cerebro; Durán, un colaborador, y Rada, un héroe, a quien correspondía la mitad del éxito. — (U. P.)

ITALIA

El fallecimiento del cardenal Cagliero

ROMA, 28.—El Cardenal Cagliero falleció a consecuencia de enfermedades complicadas, especialmente de nefritis. El Papa le envió su bendición especial in articulo mortis.

Los restos fueron visitados por todos los Cardenales presentes en Roma, gran número de prelados, personalidades y público en general.

La Legación Argentina y el Quirinal enviaron sus condolencias a los padres salesianos. El diplomático argentino señor García Mansilla visitó personalmente la casa mortuoria y firmó el libro de visitas.

El Papa demostró el mayor pesar al imponerse del fallecimiento, y dijo: "Otro gran prelado que desaparece; esperemos que Dios dé a la Iglesia muchos servidores como él".

En los círculos del Vaticano se rinde homenaje a los largos servicios que prestó el Cardenal como misionero en la Argentina y a sus numerosos trabajos en favor de la civilización.

Se hace notar que jamás se había registrado en la historia de la Iglesia el fallecimiento de tantos Cardenales en tan corto tiempo. Los Cardenales Mercier, Dalbor, Benlloch, Sili y Cagliero, han muerto en poco más de un mes, o sea, a razón de uno por semana.—(U. P.)

Homenaje a la ex-reina Margarita

EN LA REAL ACADEMIA DE CIENCIAS DE SAN LUCAS

ROMA, 28.— En la Real Academia de Ciencias de San Lucas, se rindió homenaje a la ex-Reina Margarita, quien era miembro honorario de dicho Instituto.

Hizo el elogio de la Reina Margarita, el profesor señor Passarelli, vice-presdente de la Academia. Entre otras cosas, ensalzó a la Reina por haber sido una patrona liberal de las Ciencias y de las Artes.

Estaban presente, entre la escogida concurrencia, el Duque de Bérgamo, quien asistió en representación del Rey, el Almirante Thaon Di Revel y el señor Discalea.—(U. P.)

Fallece el cardenal Cagliero

ROMA, 28.—Ha fallecido el cardenal Cagliero.—(U. P.)

Para las Madres, Durante la Crianza

Las sales de calcio son absolutamente indispensables para el crecimiento del bebé, porque son las que dan vigor a sus delicados huesos y le dan dientes fuertes y sanos. Las madres que están criando deben, pues, estar seguras de que su leche contiene esas valiosas sales de calcio. tomando Ner-Vita del Dr. Huxley.

Este famoso tónico contiene todas aquellas sales minerales que resultan benéficas tanto para el niño como para la madre. ¡No hay tiempo que perder! Compre un frasco hoy y pruebe la NER-VITA del Dr. Huxley. 11

NER-VITA

(A base de sales, glicerofosfatos y formiatos)

Acuerdo italo-sureslavo

PARIS 28. — Comunican de Roma que el señor Mussolini y el Ministro de Relaciones Exteriores de Yugoeslavia, señor Nintchitch, celebraron un pacto de protección de la frontera italo-yugoeslava. siguiendo el plan del señor Mussolini, de salvaguardar a Sureslavia, de una posible agresión alemana.—(U. P.)

Un velero alcanzado por un torpedo de ensayo

GENOVA, 28.—El velero "Garibaldi" fué alcanzado en Marsella por un torpedo que se ensayaba en los talleres de carga de torpedos al Este del Cabo Feret. Dos remolcadores franceses salieron para salvar a la tripulación. —(U. P.)

Venecia honra al conde Volpi

VENECIA, 28.— El señor Volpi ha continuado recibiendo honores, debido a su actuación en las conferencias que se celebraron en Washington para el arreglo de la deuda italiana a los Estados Unidos.

Su ciudad natal le confirió un diploma de doctor en jurisprudencia, honoris causa, ceremonia que tuvo lugar en la Universidad. — (U. P.)

D'Annunzio visitará a Mussolini

ROMA 28. — Se insiste en asegurar que el poeta Gabriel D'Annunzio visitará al señor Mussolini probablemente en el mes de Marzo. — (U. P.)

GRECIA

Fuertes temblores en las islas del Peloponeso

ATENAS, 28.—En la isla Zanite y en las vecindades de las islas del Peloponeso se han sentido varios fuertes temblores. En Kylline se derrumbaron varias casas y almacenes. La única desgracia personal se ha registrado en Zanite, en donde hubo un muerto.—(U. P.)

ESPAÑA

Primo de Rivera elogia un razgo de la República Argentina

MADRID, 28.— El marqués de Estella ha elogiado el rasgo de Argentina al ofrecer un barco para que regresen a España los aviadores que efectuaron el raid a Buenos Aires.—(U. P.)

SE INAUGURO LA FERIA DE LEIPZIG

Se observa cierta flojedad para exponer en esa tradicional exhibición.— Los norteamericanos hacen propaganda a la goma de mascar.

(Correspondencia cablegráfica de Frederick Kuh, especial para "La Nación")

BERLIN, 28. — La tradicional Feria de Leipzig se ha inaugurado este año, dejando la impresión de que prevalecen los síntomas de una estagnación de los negocios en Alemania. La flojedad en las operaciones comerciales se demostraba por el vacío en que se hallaban muchos stands de exhibición.

El total de expositores fluctuaba en una cifra alrededor de 10,000, en la que se incluía a muchos de los Estados Unidos, que se destacaban por sus automóviles y por la forma especial de atracción con que exhibían la goma de mascar, cosa que causó admiración entre los alemanes.

Han visitado la Feria, 170,000 personas. También lo hará el Presidente Hindenburg, quien llegará el Martes.

El Ministro de Chile en Alemania, señor Porto Seguro, declaró que esperaba que muy pronto, Chile y otros países suramericanos, habrían de participar activamente en este torneo industrial y comercial.

El Ministro argentino, señor Quintana, declaró que "la Feria daba idea de la energía y esperanza con que el pueblo alemán preparaba su futuro".—Frederick Kuh.

Ha fallecido la poetisa Filomena Dato Muruais

MADRID 28. — En el Ferrol ha fallecido la poetisa gallega Filomena Dato Muruais. Entre sus obras se destaca "Penumbras", delicada a la Reina de España. Se distinguen sus poemas en que canta las bellezas de Galicia. — (U. P.)

Varias escuadrillas de aviación irán a Tetuán

SEVILLA 28. — Las escuadrillas de aviación han recibido orden de estar listas para dirigirse a Tetuán. — (U. P.)

La suscrición en favor de los tripulantes del "Plus Ultra"

MADRID 28. — La suscripción a favor de Franco y sus compañeros alcanza a 261,990 pesetas. — (U. P.)

Ha disminuído la carestía de la vida

DESDE QUE EL DIRECTORIO ESTA EN EL GOBIERNO

MADRID, 28.— El marqués de Estella ha declarado que la carestía de la vida es ahora menor que cuando el Directorio Militar se hizo cargo del Gobierno; se ha logrado una relativa estabilidad de los precios. Agregó que la guerra de Marruecos era actualmente menos costosa que en los últimos años.

Rechaza el marqués de Estella la afirmación que atribuye al Directorio y al Gobierno actual una política económica más desacertada que la de los gobiernos anteriores. Niega la carestía de los artículos de consumo y dice que el Directorio ha favorecido el abaratamiento de las subsistencias.

Agrega que se podría afirmar que la desorganización y el exceso de lujo de numerosos establecimientos contribuye a la carestía de la vida.

Dice que el Círculo de la Unión Mercantil, en su última nota, perdiendo su ecuanimidad, lo que contrasta con sus anteriores manifestaciones favorables al Gobierno, y olvidando las ventajas que obtiene de los tratados de comercio, de la seguridad de los transportes y de la paz pública y del bienestar de la agricultura, se ha introducido al campo de la política con el propósito de crear dificultades al Gobierno y de formarle mala atmósfera.

El Gobierno tiene la conciencia tranquila y firmeza de propósitos: no perderá su serenidad por las injusticias sin fundamento que demuestran el propósito de producir efectos políticos.—(U. P.)

¿Se restablecerá la monarquía en China?

LONDRES, 28.— Los escritores políticos británicos comentan la posibilidad de que se restablezca la monarquía en China.

"The Sunday Times" dice que que la idea cuenta con el apoyo de Estados Unidos y manifiesta en forma humorística que la inversión de 10 millones de dólares para el establecimiento de la monarquía es siempre mejor negocio que las pérdidas que se sufren con la anarquía actual, debido a que la nación se encuentra actualmente sin jefe.

El Ministro interino de China en esta capital se dirigirá hoy a Roma para asumir la representación de su país ante el Gobierno italiano.—(U. P.)

El caso de la enferma que lleva varios años sin comer ni beber

ZARAGOZA, 28.—El doctor señor Ricardo Mornos, que cuida a la enferma Amalia Aratea, que lleva varios años sin comer ni beber, ha facilitado un diagnóstico que dice que este es un caso interesantísimo; se trata de una histeria y probablemente la paciente sufrió también un proceso ulceroso en el estómago, que le causó no poder sufrir los alimentos, llegando hasta hoy en estado de ayuno absoluto.

Lo interesante del caso es el efecto causado en la paciente por el ayuno persistente, habiéndose reducido las calorías a ochocientas, perdiendo además cuarenta y cinco quilos de peso. La paciente pesa hoy treinta y tres kilos, siendo curiosísimo que pueda mantenerse viva.

El médico se pregunta si el histerismo podrá ser la causa de un fenómeno tan curioso, problema que tendrá que resolver la ciencia con el tiempo y la investigación paciente.—(U. P.)

CUBA

Los sacerdotes deportados de México

LA HABANA 28.—Catorce, de quince sacerdotes deportados de México, han seguido viaje a España, sin que se les permitiera desembarcar. La autorización fué concedida únicamente a un padre cubano Caballero.

Los gastos de viaje de esos religiosos han sido costeados por los padres de La Salle.—(U. P.)

LIQUIDACION FORZOSA!

Por demolición del edificio en que está instalado nuestro negocio, nos vemos en la necesidad de realizar nuestro inmenso stock de mercaderías.

MEDIAS CALCETINES

CORBATAS PAÑUELOS

Está demás citar precios, porque todas las mercaderías están rebajadas

La Reina de las Medias

AHUMADA 360

NO COMPRE EL COCHE

PARA SU GUAGUA SIN CONSULTAR NUESTROS PRECIOS

ACABAMOS DE RECIBIR UN LINDO SURTIDO DE COCHES PLEGABLES

QUE ESTAMOS VENDIENDO A PRECIOS MUY VENTAJOSOS

Depto. Especial de

Morrison & Co.

SANTIAGO

"LA NACION"

SUSCRICION HASTA EL 31 DE DICIEMBRE DE 1926

$ 72.-

Suscríbase usted y le obsequiaremos un terreno en el Balneario "EL ALGARROBO"

(Detalles próximamente).

INFORMACIONES CABLEGRAFICAS DEL EXTERIOR

DE NUESTROS CORRESPONSALES ESPECIALES VIA EASTERN Y ALL AMERICA CABLES INC. Y DE "THE UNITED PRESS" —LOS ORIGINALES DE TODOS LOS CABLEGRAMAS QUE SE INSERTAN EN ESTA SECCION ESTAN A DISPOSICION DEL PUBLICO EN ESTA IMPRENTA

ESTADOS UNIDOS

UNA NUEVA TENTATIVA DE VIAJE AEREO AL POLO NORTE

WASHINGTON 28.—El teniente comandante Richard Byrd, anuncia que partirá de Nueva York a fines de Marzo para iniciar una nueva tentativa de viaje aéreo al polo norte. La expedición proyecta establecer una base en el cabo Morris Jessup, a 400 millas del polo.

La Junta de Navegación de Estados Unidos ha destinado el vapor "Chantier" para que sirva de base a la expedición en Spitzbergen.

Serán usados dos aeroplanos Fokker de tres motores, que irán equipados con instalaciones de radio de onda corta y por medio de las cuales estarán en comunicación constante con el buque-base. —(U. P.)

URUGUAY

Un banquete al mecánico Rada

MONTEVIDEO, 28.—Se realizó el anunciado banquete al mecánico Rada, del "Plus Ultra". Ofreció la manifestación el señor presidente del Centro de Talleres Mecánicos.

A Rada se le entregó una placa de oro, con una dedicatoria. Hubo más de 100 comensales. — (U. P.)

Franco en Montevideo

MONTEVIDEO, 28.— El aviador Franco asistió a la fiesta que ofrecía la Sociedad "Parva Domus", en Punta Carretas. Luego asistió a las carreras que se realizaron en su honor, y en las últimas horas de la tarde al Corso de Flores en la Villa Colón, que alcanzó gran éxito, pues tuvo una concurrencia de más de 40,000 personas. Numerosas damas y niñas lucían mantilla española. Al llegar Franco, se redobló el entusiasmo.

Se le obsequió un mate con aplicaciones de oro y plata, y que tiene grabadas las carabelas y los escudos uruguayo y español. El mate va provisto de una bombilla losrcopi eclén recibida por ua neaAr de oro.

ARGENTINA

Se incendia una fábrica de tejidos

BUENOS AIRES, 28. — Se incendió la Fábrica de Tejidos Zoccola, Regúlez y Cía., situada en las inmediaciones de Pueblo Moreno. Quedaron destruídos los galpones, telares, depósitos de mercaderías y otras dependencias. Las pérdidas se calculan en 300 mil pesos, existiendo un seguro sobre la propiedad por un millón de pesos. Se logró salvar las maquinarias generadoras de fuerza y cierta cantidad de mercadería.—(U. P.)

Franco irá el Viernes a Rosario

BUENOS AIRES, 28. — El Viernes, el aviador Franco hará una visita a la ciudad de Rosario, por cuyo motivo se activan los preparativos para la organización de un servicio especial de trenes. El aviador regresará el mismo día. (U. P.)

¿QUIEN VENDERA MAS BARATO?
Provisiones. Casa Ortensi:
BANDERA 761
3—M

España acepta que Franco regrese a bordo del "Buenos Aires"

BUENOS AIRES, 28.— El Encargado de Negocios de España, ha comunicado al Gobierno argentino la aceptación del Gobierno español para que Franco regrese a bordo del crucero "Buenos Aires". —(U. P.)

La policía detiene al presidente de la Cámara de Diputados por cargar revólver

BUENOS AIRES, 28. —Comunicaciones procedentes de Dolores, dan cuenta de que la policía detuvo al presidente de la Cámara de Diputados de la Nación, debido a que el viento le levantó parte del saco, dejándo al descubierto la cacha de un revólver, que aparecía por el bolsillo del pantalón.

El hecho ha sido muy comentado.—(U. P.)

Da gracias a su mujer
que le dió la Guayacose. La Guayacose le ha devuelto la salud, le preservará de recaídas y le hará recobrar sus fuerzas. La Guayacose es desde hace muchos años el remedio curativo y reconstituyente más acreditado contra las afecciones pulmonares, tos, catarros bronquiales y grippe. La Guayacose tiene excelente sabor y estimula el apetito.
Tome Vd. pues
Guayacose
Guayacose (M. R.) Solución de sulfoguayacolato cálcico en Somatose líquida aromatizada.

ACTIVIDADES DEPORTIVAS MUNDIALES

¿CON QUIEN PELEARA DEMPSEY ESTE AÑO?

NUEVA YORK 28.—Tex Rickard, a su llegada a esta ciudad, procedente de Florida, predijo que Dempsey se medirá este año con Gene Tunney en vez de Wills. Agregó que él, por su parte, había iniciado gestiones con el manager de Tunney. Dempsey, que se encuentra actualmente en Nueva York haciendo exhibiciones, guarda silencio respecto de sus proyectos.—(U. P.)

LAS CARRERAS DE AYER EN BUENOS AIRES

BUENOS AIRES ,28. — El siguiente fué el resultado de las carreras de hoy:

1.a Carrera

1.o India, jinete Rodríguez; tiempo: 1'44". 2o. Quimerista, 3.o Alba.

2.a Carrera

1.o Benavente, jinete Batista; tiempo: 2'5". 2.o Quintero, 3.o Soler.

3.a Carrera

1.o Palatina, jinete Rodríguez; tiempo: 1'50". 2.o Tirintirín, 3.o Gamint.

4.a Carrera

1.o Barataria, jinete Lemo; tiempo: 53" 4|5. 2.o Komtenay, 3.o Bendecido.

5.a Carrera

1.o Sólido, jinete Rodríguez; tiempo: 1'31". 2.o Ballenero, 3.o Garrote.

6.a Carrera

1.o Billetdoux, jinete Orduña; tiempo: 54" 3|5. 2.o Montalvo, 3.o Picadillo.

7.a Carrera

1.o Stellio, jinete Leguisamo; tiempo: 1'50". 2.o Mi Reina, 3.o Santos Pérez.

8.a Carrera

1.o Palmo a Palmo, jinete Acosta; 2.o July, 3.o Júdas.—(U. P.)

Las carreras de ayer en Montevideo

MONTEVIDEO, 28.—El resultado de las carreras de hoy fué el siguiente:

1.a Carrera

1.o Federal Neto, jinete Tapia; tiempo: 1'33" 2|5. 2.o Parkiane.

2.a Carrera

1.o Monotombo, jinete Pérez; tiempo: 1'32" 3|5. 2.o Gallardo.

3.a Carrera

1.o Mocacín, jinete Moreno; tiempo: 96 segundos 4|5. 2.o Ciro, jinete Smith, 3.o Romasso, 4.o Tout.

4.a Carrera

1.o Piñón, jinete Casella; tiempo: 93 segundos. 2.o Brasa, 3.o Monroe.

5.a Carrera

1.o Ha., jinete Gómez; tiempo 61 segundos. 2.o Ulo, 3.o Clairon 4.o Scorpio.

6.a Carrera

1.o Walter, jinete Morales tiempo: 94 segundos. 2.o Porota 3.o Vigorosa.

7.a Carrera

1.o Moscow, jinete Batista tiempo: 124 segundos. 2.o Brac 3.o Licorne.—(U. P.)

EL DIRECTOR DE "CRITICA" PRESIDENTE DE LA ASOCIACION ARGENTINA DE FOOTBALL

BUENOS AIRES, 28.— El señor dente de la Asociación Argentina de Football.— (U. P.) Natalio Botana, Director del diario Crítica, ha sido elegido Presi-

¿QUIEN NO CONOCE EL SOMBRERO ROSENBLITT
COMO EL MAS ELEGANTE ECONOMICO Y DURABLE?
1—M

CASA ORTENZI
BANDERA 761
Provisiones baratas.
3—M

VALPARAISO

Una batalla a balazos en las calles centrales de Valparaíso

Minutos antes de las cinco de la madrugada de ayer la quietud del barrio del Almendral fué roto con varias detonaciones provenientes de las calles Tivolá e Independencia. Como es de comprender, los vecinos de estas calles, que son centrales, sufrieron la consiguiente inquietud con un hecho tan inusitado como el de sentirse más de veinte detonaciones de pistola y de revólver.

Lo que ocurría era una verdadera batalla entre dos malhechores y los guardianes de facción en la calle Retamo e Independencia.

LAS PRIMERAS NOTICIAS

Tan pronto tuvimos conocimiento de los rumores que circulaban entre el público, respecto a esta lucha entre la policía y los maleantes, nos pusimos en campaña para recoger los datos más precisos del suceso.

En la Tercera Comisaría se nos informó que a las cuatro y tres cuartos de la madrugada se había recogido en la calle Independencia esquina de Barroso, a los guardianes: primero Solano González, con tres graves heridas a bala en el estómago, tercero Luis Labra, con una grave herida a bala en la ingle y tercero Alberto Opazo, con heridas de mediana gravedad en la mano, y pie izquierdos. Estos tres policías fueron heridos por tres individuos que habían sido sorprendidos por el guardián Luis Labra en los momentos que abrían la puerta de una malatería y curtiembre situada en la calle Tivolá núm. 216, y de propiedad de Manuel Antonio Romo.

El guardián tercero Luis Labra, de servicio en la calle Tivolá, sorprendió a estos individuos en los momentos que palanqueaban la puerta principal de la fábrica, en referencia. Al ser sorprendidos los malhechores, huyeron por la calle Victoria hacia Merced, siguiendo por ella hasta llegar a Independencia. Y en esta calle los individuos al verse tenazmente perseguidos por el guardián Labra, volvieron a la calle Barroso, dando vuelta a la manzana. Al llegar a esta última calle, parapetándose tras la esquina, hicieron uso de sus armas, disparando varios tiros de pistola contra el guardián. Una de las balas hirió a Labra en la ingle, cayendo al suelo sin conocimiento.

INTERVIENE EL GUARDIAN OPAZO Y EL SARGENTO GONZALEZ

Cuando los maleantes iniciaban su retirada por la calle Barroso, hacia la Plaza O'Higgins, les cortó el paso el guardián tercero Alberto Opazo, quien acudía a las detonaciones. Fué recibido a balazos por los malhechores que habían tenido el tiempo suficiente para volver a cargar sus armas. Sin amedrantarse, por el ataque, el guardián Opazo sacó su revólver, y parapetándose tras una puerta, hizo varios disparos contra los desconocidos. Luego al ver que huían en dirección al cerro, trató de cortarles el paso, pero los malhechores se volvieron haciendo varios disparos, dos de los cuales fueron a herirle en el pié y mano izquierdos.

A pesar de las heridas recibidas, el guardián Opazo les siguió hacia la calle Independencia, haciendo, a la vez que disparaba en contra de sus atacantes, varias llamadas de auxilio.

A estas llamadas y a los disparos, acudió con prontitud el sargento Solano González, que se encontraba recorriendo el sector de la Avenida Argentina, quien, andando a caballo, cortó la retirada a los audaces ladrones, los que al verse perdidos se introdujeron al interior del conventillo llamado de La Compañía, donde se atrincheraron contra la policía, recibiendo a los guardianes con una lluvia de balas.

El sargento Solano González que se avalanzó valientemente contra los malhechores, cayó frente a la entrada del conventillo, porque el caballo El Edecán, que montaba, había recibido la mayoría de las balas. Levantándose el primero González, trató de entrar al conventillo, pero fué recibido con nuevos disparos, tres de los cuales le hirieron de mucha gravedad en el estómago.

LOS MALHECHORES SON APREHENDIDOS

A las detonaciones los guardianes de facción en todo el barrio acudieron al sitio del suceso, prestando ayuda a los guardianes heridos en el momento más crítico, es decir, cuando el primero Solano González caía en la puerta del conventillo de La Compañía, víctima de la descarga hecha en su contra.

Los guardianes Pedro Cornejo, Adrián Alarcón y Luis Peña, entraron resueltamente al interior del conventillo, donde tuvieron que luchar cuerpo a cuerpo con los malhechores hasta reducirles a la impotencia.

Los guardianes nombrados lograron detener a dos de los asaltantes, Miguel Ballon Flores y Pedro Segundo Aracena Fuentes. El tercer individuo huyó por la parte interior del conventillo.

LA SITUACION DE LOS HERIDOS

Entretanto la situación de los heridos era crítica. Por la gravedad de las circunstancias, sus compañeros no pudieron preocuparse de ellos inmediatamente, de modo que permanecieron más de veinte minutos botados en el mismo sitio en que cayeron.

El guardián Opazo logró obtener los servicios de un cochero y fué conducido a la Asistencia Pública, donde momentos más tarde llegaba el guardián Labra y el sargento Opazo, en una góndola de pasajeros.

El sargento Solano González se encontraba tan grave que hubo de ser operado inmediatamente y hospitalizado en la misma Asistencia.

Los guardianes Luis Labra y Alberto Opazo fueron conducidos al Hospital Policial, donde fueron operados por el médico jefe, doctor Grossi.

Los detenidos comparecerán hoy al juzgado del crimen de turno.

EL MIERCOLES SERA UN DIA DE GLORIA
para las dueñas de casa. La Casa Ortenzi:
BANDERA 761
inaugura su Sección Detalle, y venderá a precios increíbles.
3—M

Ayer declara nuevamente el ex-Director del Banco Español

A pesar de ser día Domingo el Ministro señor Oyanedel, que entiende en el proceso del Banco Español de Chile, trabajó ayer activamente.

Entre otras de las diligencias efectuadas, llamó a declarar al ex-director del Banco, señor Sardoya, a quien dejó en libre plática después del largo interrogatorio a que lo sometió.

El expreso del Norte llegó anoche atrasado

El expreso de Valparaíso, que llega a esta capital a las 11.20 P. M., arribó anoche a esta capital con cincuenta minutos de atraso.

Según se nos informó, este atraso se debió únicamente al crecido número de pasajeros que aguardaban al expreso en las diversas estaciones.

DE NUESTROS CORRESPONSALES

Un muerto que deja dos viudas

UN CASO CURIOSO DESPUES DE LA MUERTE DEL INGENIERO DEL "ELCIRA"

En la Gobernación Marítima de nuestro puerto se ha presentado hace poco un caso que parece cuento, sino fuera porque los personajes que participan en él presentaron los papeles que acreditan la veracidad del hecho.

Hará veinte años, en Lima, un ciudadano francés condujo ante el altar a una mujer francesa también. Como en los cuentos, nada turbó la dicha de la joven pareja en los primeros años de matrimonio; pero, como en los cuentos también, un día la necesidad golpeó cruelmente la puerta de ese hogar, y él, joven y lleno de energías, se entregó a las rudas faenas del mar.

Pasaron los días, los meses y los años, y el que partiera una tarde en busca del precioso talismán que se llama dinero, ¡no volvía!

Fué inútil esperar; otras playas lejanas, que quizá albergarían en su seno mayores atractivos o mujeres más hermosas, habían retenido al ingrato, y así fué cómo la última esperanza de la esposa abandonada se fué con los últimos fulgores de su juventud.

Mientras tanto, ¿qué había pasado?

He aquí la historia. El francés navegó durante muchos años, primero como mecánico y después como ingeniero, recorrió todos los mares y conoció las playas de todos los puertos. Pero, un día, en Valparaíso quiso casarse y se casó.

El recuerdo de la abandonada no fué capaz de hacerlo rechazar la nueva felicidad que su buena estrella le ofrecía, y cediendo a los impulsos, llevó ante el altar a otra mujer. ¿La ley? No cabe eso en el pecho de un enamorado.

... Y así fué como tuvo dos esposas.

Pero, un día, cuando ejercía el cargo de ingeniero del "Elcira", la muerte, que no entiende de sentimentalismos, lo reclamó.

Y a la Gobernación Marítima se han presentado ante el ayudante dos viudas, exhibiendo cada una los papeles que atestiguan el vínculo indisoluble que las uniera en vida a un mismo hombre.

Sombrererías ROSENBLIT SON LAS SUCURSALES
DIRECTAS DE LA FABRICA
3—M

LINGUE Y RAULI
PARA PISO, MUY SECO
1x2½ Mach., $ 0.80 cada uno
OFRECE
Barraca y Fábrica
"LA REPUBLICA"
DOMEYKO 2354. TELEFONO N.o 182 (PARQUE)

O'HIGGINS

LA TESORERIA FISCAL DE RANCAGUA FUNCIONARIA EN UN LOCAL INADECUADO

(De nuestro Corresponsal, por Telégrafo)

RANCAGUA, 28.— Se presta a generales comentarios, el hecho de que una repartición pública, como es la Tesorería Fiscal, funcione en un local estrecho e inadecuado.

Por diferentes motivos, afluye a esta oficina un público numeroso que no tiene cabida en el estrecho local de que dispone este servicio.

Se une a esta circunstancia, el hecho de que el personal que atiende es deficiente por el número escaso, pues el público pierde días y días en ejecutar alguna operación.

Se hace necesario, entonces, que el Gobierno, se posesione de esta situación y disponga las medidas conducentes a remediar esta situación irregular.

INFORMACIONES DEL INTERIOR

ACONCAGUA

Manifestaciones de despedida al mayor señor Alberto Sierralta

LOS ANDES, 28.— El mayor señor Alberto Sierralta, que deja la guarnición, ha sido objeto de varias manifestaciones de despedida por parte de la sociedad de Los Andes, donde es apreciado por sus cualidades de caballero y correcto militar.

Una de las manifestaciones últimas fué la que le ofrecieron los sub-oficiales y cabos del Grupo Artillería de Montaña "General Escala".

Consistió en una comida, a la cual concurrieron, además del cuerpo de sub-oficiales del Grupo Artillería Escala, delegaciones de sub-oficiales del Batallón Andino, de Infantería, oficiales de la guarnición y numerosos civiles, pasando de cien el número de asistentes. Ofreció la manifestación, el sargento 1.o Rafael Vidal, en un elocuente discurso.

Hablaron varios sub-oficiales más y cerró la manifestación el sargento Santelices. Contestó el mayor señor Sierralta en una improvisación.

SAN FELIPE 28.— Ha contraído matrimonio el señor Augusto Sacani con la señorita María Vaccaro Clavijo.

Sirvieron de padrinos: por parte del novio, la señora Rosalía de Clavijo y el señor Aurelio 2.o Contreras, y por parte de la novia, la señora Rita C. de Vaccaro y el señor Luis J. Clavijo.

CHILOE

Chiloé ha estado 4 días sin comunicación

(De nuestro corresponsal, por telégrafo)

ANCUD, 28.— Una reciente interrupción de las líneas telegráficas ha mantenido a esta provincia, cuatro días sin comunicación.

Esta situación ha movido al vecindario a elevar una solicitud al Presidente de la República y al Director General de Correos y Telégrafo, pidiéndoles la pronta instalación de la estación radiotelegráfica en Puerto Montt y Ancud.

Compañía Trasatlántica Española
SERVICIO PLATA-MEDITERRANEO
El rápido y lujoso vapor-correo
"Reina Victoria Eugenia"
saldrá de BUENOS AIRES para ESPAÑA el día 3 de Abril próximo, con escalas en: Montevideo, Río de Janeiro, Tenerife (Canarias), Cádiz, Almería y Barcelona.
SERVICIO SUD-PACIFICO A ESPAÑA
El magnífico vapor-correo:
"MANUEL ARNUS"
saldrá de VALPARAISO para ESPAÑA el Lunes 8 de Marzo próximo, en la noche, con escalas en: Antofagasta, Iquique, Mollendo, Callao, Guayaquil, Colón, Puerto Colombia, Curacao, Puerto Cabello, La Guayra, San Juan de Puerto Rico, Las Palmas (Canarias), Cádiz y Barcelona.
Se expiden pasajes para todos los puertos de escala, inclusive ANTOFAGASTA E IQUIQUE, y para los puertos del Norte de España: Vigo, Coruña, Gijón, Santander y Bilbao, con trasbordo en Cádiz.
También recibirá carga a tipos de fletes convenientes.
Esmerada atención y excelente alojamiento y trato a todos los pasajeros de 1.a, 2.a y 3.a clases.
Se ruega a los señores pasajeros se sirvan hacer reservar sus localidades con anticipación.
Para informaciones sobre fletes y pasajes y reserva de camarotes dirigirse a los agentes:
Martínez, Velasco y Cía. Cochrane N.o 653, Casilla N.o 103-V, Valparaíso
Lueje Nieto y Cía. Agustinas N.o 889, casilla N.o 3984, Santiago
Mar—7

SOC. ANONIMA MARITIMA GONZALEZ SOFFIA Y CIA.
VAPORES RAPIDOS AL NORTE
TALTAL saldrá para Coquimbo, Caldera, Chañaral, Taltal, Antofagasta, Tocopilla e Iquique.
EL MARTES 2 DE MARZO A LAS 6 P. M.
CHILE saldrá para Coquimbo, Chañaral, Antofagasta, Tocopilla, Iquique y Arica.
EL SABADO 6 DE MARZO A LAS 5 P. M.
Por fletes, pasajes y demás pormenores, verse con:
Rodrigo Donoso Grille, Galería Alessandri N.o 237, Santiago
Cía. Transportes Unidos, Estado esquina Alameda, Santiago
En Valparaíso: Soc. Anón. Marítima González Soffia y Cía., BLANCO N.o 903
21—M

SOCIEDAD MARITIMA Y COMERCIAL R. W. JAMES Y Cía.
LINEA DE VAPORES RAPIDOS DE PASAJEROS
"FRESIA" saldrá el MARTES 2 DE MARZO a las 6 de la tarde, para: Coquimbo, Huasco, Caldera, Chañaral, Taltal, Antofagasta, Tocopilla, Iquique, Caleta Buena, Arica y Mejillones.
"FLORA" Saldrá el LUNES 1.o DE MARZO, a las 4 de la tarde, para Lota, Corral, Tomé y Talcahuano.
Por fletes, pasajes y demás pormenores, verse con:
Sociedad Marítima y Comercial R. W. James y Cía., Avenida Errázuriz 1014. Teléfono Inglés 2652, Valparaíso
Luis A. González C., Bandera 153, Teléfono Inglés 2165, Casilla 1703, Santiago
—M

GRACE LINE
Servicio rápido de pasajeros para Antofagasta, Iquique, Arica, Mollendo, Callao, Salaverry, Talara, Balboa, Cristóbal y
NUEVA YORK
"SANTA TERESA"
saldrá de VALPARAISO el 3 de Marzo, a la 1 P. M.
"SANTA ANA" .... MARZO 17
"SANTA ELISA" .... MARZO 31
"SANTA LUISA" .... ABRIL 14
News Orleans and South American Steamship Co. Servicio mensual de vapores de carga desde New Orleans EE. UU. a puertos chilenos y vice-versa
GRACE y Cía. (CHILE) S. A.
HUERFANOS ESQUINA MORANDE — SANTIAGO

P. S. N. C.
VAPORES PARA EUROPA
VIA CANAL PANAMA
OROYA. . . . . 6 de Marzo
ORIANA . . . . 20 de Marzo
ORCOMA. . . . 3 de Abril
(Viaje rápido)
1 P. M.
Para Antofagasta, Mejillones, Iquique, Arica, Mollendo, Callao, Balboa, Cristóbal, La Habana, Coruña, Santander, La Rochelle, Pallice y Liverpool
Por estos vapores se expenden boletos de segunda clase para Europa y puertos de la costa a precios convenientes.
VAPORES PARA NUEVA YORK
EBRO. . . . . . 24 de Marzo
ESSEQUIBO. . . 21 de Abril
EBRO. . . . . 19 de Mayo
1 P. M.
Para Antofagasta, Iquique, Arica, Mollendo, Callao, Salaverry, Payta, Balboa Cristóbal, La Habana y Nueva York
R. M. S. P.
SERVICIO RAPIDO DE LUJO DESDE Buenos Aires a Europa
PROXIMAS SALIDAS DE LOS AFAMADOS VAPORES "A"
VIAJES RAPIDOS A LISBOA EN 18 DIAS; CHERBURGO Y SOUTHAMPTON EN 19 DIAS
"ALMANZORA".......... 15,531 toneladas, 3 de MARZO
"ANDES".......... 15,620 toneladas 13 de MARZO
"ASTURIAS".......... 22,000 toneladas 23 de MARZO
"ARLANZA".......... 14,930 toneladas 7 de ABRIL
"AVON" .... 11,073 toneladas 17 de ABRIL
"ALMANZORA".......... 15,551 toneladas 28 de ABRIL
PROXIMAS SALIDAS DE LA LINEA "D"
"DESEADO".......... 12 de MARZO
"DESNA".......... 26 de MARZO
"DEMERARA".......... 23 de ABRIL
"DARRO".......... 7 de MAYO
VIAJES DE LLAMADA DESDE VARIOS PUNTOS DE EUROPA, SIRIA Y TURQUIA
SANTIAGO Agustinas 1017 — Casilla 836 THE PACIFIC STEAM NAVIGATION Co. VALPARAISO Calle Blanco — Casilla 24 V.
SUB-AGENTES EN SANTIAGO: TRASPORTES UNIDOS, ESTADO ESQUINA ALAMEDA; VILLALONGA, AGUSTINAS 817.

Cía. Sud Americana de Vapores
SERVICIO MENSUAL A NUEVA YORK CON ITINERARIO FIJO EN 18 DIAS. — SALIDAS EN SABADOS. A LAS 4 P. M. EN PUNTO.
"TENO" 13 de MARZO | "ACONCAGUA" 10 de ABRIL
Con escalas en Antofagasta, Iquique, Arica, Callao, Payta, Cristóbal.
SERVICIO QUINCENAL A GUAYAQUIL (ECUADOR) — SALIDAS EN VIERNES A LAS 6 P. M.
"IMPERIAL" 5 de MARZO | "HUASCO" 19 de MARZO
Con escala en Coquimbo, Antofagasta, Gatico, Tocopilla, Iquique, Caleta Buena, Arica, Ilo, Mollendo, Chala, Pisco, Cerro Azul, Callao, Salaverry, Pacasmayo, Eten, Pimentel y Payta.
SERVICIO QUINCENAL A PIMENTEL (PERU). — SALIDAS VIERNES A LAS 6 P. M.
"CACHAPOAL" 12 de MARZO | "MAIPO" 26 de MARZO
Con escalas en Coquimbo, Huasco, Caldera, Chañaral, Taltal, Antofagasta, Iquique, Pisagua, Arica, Ilo, Mollendo, Chala, Lomas, Pasco, Tambo de Mora, Callao, Huacho, Supe, Huarmey, Casma, Samanco, Chimbote, Salaverry, Pacasmayo y Eten.
VAPORES PARA PENCO, LOTA, TOME Y TALCAHUANO, SALIDAS DE VALPARISO TODOS LOS MIERCOLES. DE TALCAHUANO SALEN DE REGRESO PARA VALPARAISO TODOS LOS MARTES A LAS 6 P. M.
WESSEL DUVAL & Co. Huérfanos esquina Morandé Agentes
Cía TRANSPORTES UNIDOS Estado esquina Delicias Sub-Agentes

El 70 % de nuestro salitre podría ser consumido en China

Ayer conversamos con el Cónsul de Chile en Shangay, señor Alejandro Arce.

El señor Arce sirve su cargo gratuitamente, y ni aún recibe dinero del Estado para sus gastos de traslación y propaganda.

Antes de hacerse cargo de este consulado, hace dos años, servía un cargo análogo en otras ciudades de China, y durante mucho tiempo fué nuestro adicto comercial en la Legación de Chile en el Japón.

Preguntamos al señor Arce sobre las oportunidades que encontraría el salitre en China, a lo que nos respondió que nuestro abono puede colocarse en grandes cantidades en ese país, de desarrollarse una propaganda adecuada.

Nos dijo el señor Arce que en la China austral podría colocarse el 70 por ciento de nuestra producción de nitrato.

Pero es necesario que la propaganda se ejercite de una manera práctica y objetiva.

El 90 por ciento de la población de la China del Sur es analfabeta, de modo que la propaganda escrita es ineficaz.

La propiedad está subdividida hasta extremos increíbles (la China es el país en donde es más intensa la población) en tal forma que un mal año agrícola significa el hambre para millones de individuos.

Estos pequeños propietarios no se arriesgan a ensayar en los cultivos, que le significan la alimentación de un año, procedimientos desconocidos.

DE EFECTUARSE UNA PROPAGANDA ADECUADA, DE ACUERDO CON LAS ESPECIALES CONDICIONES DEL PAIS, NOS DICE NUESTRO CONSUL EN SHANGHAY, SEÑOR ALEJANDRO ARCE

Por último, el chino es tradicional en grado sumo. Considera una abdicación de los principios heredados de sus padres y de sus abuelos innovar en cualquiera cosa, mucho más en los procedimientos de cultivo agrícola, porque la agricultura es una profesión sagrada para ellos.

Estima el señor Arce que la forma práctica de hacer la propaganda del nitrato es la de hacer aplicaciones de él en terrenos arrendados por la Asociación. En estas fincas se efectuarían aplicaciones de salitre en cultivos de productos remunerativos en tal forma que lo obtenido por la venta de ellos bastaría para costear los gastos de propaganda, sino en su totalidad, a lo menos en su mayor parte.

Nos agregó el señor Arce que gracias a su insistencia ante la Asociación para que explotara este excelente mercado de la China austral y a sus esfuerzos para dar a conocer el nitrato chileno en esa región algo se ha hecho ya.

Efectivamente, el señor Arce ha tomado de cuenta propia gran número de iniciativas para dar a conocer el salitre en la China.

De su propjo bolsillo ha hecho imprimir folletos explicativos, repartir muestras, hacer las aplicaciones experimentales. Aplicaciones estas últimas que no se deben dejar a los propios interesados, porque de cualquier defecto de ella, resulta un efecto contraproducente, que redundaría en perjuicio del artículo que se trata de introducir.

Se extendió el señor Arce en muchas otras consideraciones que demuestran el brillante porvenir que se presenta al salitre en la región austral de la China, y que de aprovecharse significaría a la larga un mercado para colocar el setenta por ciento de nuestro abono.

En seguida nuestro cónsul en Shangay nos informó sobre la situación de los emigrados rusos monárquicos que se encuentran en China por escapar de la persecución roja, del terror bolcheviqui, de su país.

Estos emigrados ascienden a millón y medio. Eran muchos más; pero han emigrado en grandes cantidades hacia los Estados Unidos, Australia, Canadá, Serbia, etc.

Los que quedan están ansiosos por encontrar un país que los reciba, una tierra a la que puedan considerar como la suya propia, a cuyas garantías se puedan acoger.

Piensa el señor Arce que se podría atraer este elemento hacia Chile, tomando en cuenta que todo está en situación de afrontar los gastos de traslación hacia nuestro país y de instalación en él.

Hoy inician sus labores los Tribunales de Justicia

Ayer se ha terminado el feriado judicial y hoy la Corte Suprema de Justicia deberá reunirse en sesión pública, de acuerdo con lo dispuesto en la ley N.o 3390, de 15 de Julio de 1918, a fin de inaugurar las labores del año.

En esta reunión, que se verificará en el palacio de los Tribunales a las 2 P. M., el presidente de la Corte Suprema, señor Javier Angel Figueroa, deberá pronunciar un discurso dando cuenta de las actividades desarrolladas por la administración de justicia durante el año 1925; se referirá también a las reformas que, a su juicio, es necesario introducir en los procedimientos de los diversos tribunales. Además, la sesión deberá pronunciarse sobre la formación de las ternas para proveer los cargos de abogados integrantes para las Cortes de Apelaciones del país.

A continuación del discurso del presidente de la Corporación, el secretario dará lectura a los datos estadísticos sobre el movimiento judicial habido en la Corte Suprema y en las Cortes de Apelaciones, durante el período de trabajo de 1925.

También se efectuará en esta misma sesión el sorteo de los miembros que deben formar cada una de las salas de la Corte Suprema y la forma en que éstas deberán funcionar para el conocimiento de las diversas causas.

Por primera vez en la existencia de la Corte Suprema de Justicia, que ya ha funcionado durante 101 años, en la sesión de hoy participarán los miembros del Colegio General de Abogados, que tiene vida legal en virtud de un decreto-ley dictado el año pasado.

LA CORTE DE APELACIONES

La constitución de las diversas salas de la Corte de Apelaciones de Santiago para el año judicial que se inicia hoy, es la siguiente:

Primera Sala: don Moisés Lazo de la Vega, don Ricardo Monreal M., don Romilio Burgos, don Guillermo Silva Cotapos.

Segunda Sala: don Ernesto Bianchi Tupper, don Filidor Rodríguez, don David Carvajal Arrieta y el que reemplace al señor Cortés.

Tercera Sala: Don Maximiliano Abalos, don Ricardo Dueñas, don Felipe S. Urzúa, don Horacio Hevia.

Cuarta Sala: Don Carlos A. de la Fuente, don Miguel Carreño Gómez, don Alejandro Fuenzalida y don Alfredo Rondanelli.

LOS EMPLEADOS A CONTRATA DEL MINISTERIO DE OBRAS PUBLICAS

DESDE HOY QUEDAN SUPRIMIDOS POR UN DECRETO MINISTERIAL

Dijimos en una de nuestras ediciones anteriores, que el Ministro de Obras Públicas, Comercio y Vías de Comunicación, había dictado un decreto por el que se mandaba pagar a los empleados a contrata de ese Departamento los meses de Enero, Febrero y Marzo.

Por este mismo decreto, según se nos ha informado, se daba a esos empleados ministeriales el correspondiente desahucio, mandándoles pagar esos tres meses de sueldos, pues desde hoy cesan en sus funciones en virtud de las economías que se han introducido en el presupuesto de gastos de ese Departamento.

QUE SE MANTENGA LA JUBILACION A LOS 30 AÑOS

PEDIRA AL GOBIERNO UNA COMISION DE EMPLEADOS ADUANEROS QUE LLEGA HOY A SANTIAGO

Hoy llega a Santiago una comisión de empleados de Aduana que viene a insistir ante los poderes públicos en sus deseos de que los sueldos no sean rebajados, al mismo tiempo de que la planta no sea reducida.

A fin de hacer llegar sus aspiraciones a los congresales y Ministros de Estado en una forma más expedita, los empleados repartirán un folleto en el cual explican los propósitos que abrigan.

Uno de los puntos principales de la campaña de los empleados aduaneros es conseguir que la jubilación se mantenga a los 30 años de servicios y no en cuarenta como lo determina el proyecto patrocinado por el Gobierno.

El Estatuto Administrativo es otra materia que también se considera en el folleto de nuestra referencia y los empleados aduaneros hacen presente con relación a él, que las categorías que se han establecido no corresponden a la importancia de los servicios que ellos prestan, toda vez que tienen en sus manos la mayor fuente de entradas de la Nación.

La comisión que está formada por los señores Rozas y Vial, solicitará audiencia en el día de hoy de los Ministros que se encuentran en Santiago.

EDUCACION

ESCUELA NOCTURNA ANEXA A LA N.o 17. — San Miguel 79 — Está abierta la matrícula de 8 a 10 de la noche. Estudios hasta el 4.o año.

ESCUELA DE OBSTETRICIA Y PUERICULTURA PARA MATRONAS.—La matrícula estará abierta desde hoy hasta el 15, todos los días, de 9 a 11 A. M.

ESCUELA SUPERIOR N.o 4 DEL CERRO. — Se comunica a los padres de familia, que desde hoy Lunes 1.o de Marzo empiezan las clases con el número que asista y que sigue abierta la matrícula. Se da enseñanza hasta sexto año. La escuela tiene edificio fiscal, cómodo y amplio.

Se ruega a los padres se apresuren a poner sus niños a la escuela, para que aprovechen bien la enseñanza desde el principio. También está abierta la matrícula de la escuela nocturna, que funciona en el mismo local.

EJERCITO Y ARMADA

HOY EMPIEZA A REGIR EL CODIGO DE JUSTICIA MILITAR PARA EL EJERCITO

EL CUERPO DE CARABINEROS NO PODRA SER JUZGADO POR LOS TRIBUNALES ORDINARIOS

Desde hoy 1.o de Marzo, la antigua Ordenanza Militar entra a ser sustituída por el nuevo Código de Justicia Militar, ley que cambia fundamentalmente los sistemas de procedimientos de la antigua ordenanza, inspirada en la legislación militar española del siglo XVI.

Este nuevo Código establece el funcionamiento de un Juzgado Militar en las plazas militares, en vez de los cinco tribunales colegiados y transitorios. Las atribuciones de los juzgados consisten en fallar únicamente los juicios, siendo asesorados, para esto, del Auditor de [illegible] respectivo.

Para conocer en segunda instancia de las causas, el Código de Justicia Militar instituye Cortes Marciales formadas por tres oficiales con grado de general o coronel, y por dos Ministros de Apelaciones. Estos tribunales, de carácter permanente como los de primera instancia y como todos los que constituye esta ley, residirán en los asientos del comando de las divisiones del Ejército, esto es, en Iquique, Valparaíso, Santiago, Concepción y Valdivia.

Las causas elevadas en casación serán falladas en esta instancia por la Corte Suprema, que deberá oír al Fiscal General Militar. Hay que hacer notar que este cargo es el único cuya creación signifique un nuevo gasto. Todos los demás perciben únicamente su sueldo militar.

El Código que entra en vigencia hoy día, es uno de los más modernos que existen en los actuales ejércitos, pues aparte de estar inspirado en el italiano y en el francés, nuestro Gobierno llamó a un concurso para presentar un proyecto con tal objeto.

Un punto que especialmente vale mencionar es el que se refiere al Cuerpo de Carabineros, institución a la cual este Código de Justicia da el fuero militar, es decir, los miembros pertenecientes a esa unidad, no podrán ser juzgados en adelante sino por tribunales militares.

A fin de dar cumplimiento a lo estatuído en este Código, el Ministerio de Guerra ha dictado los decretos correspondientes, por los cuales establece Cortes Marciales en Iquique, Valparaíso, Santiago, Concepción y Valdivia; nombra los jefes del Ejército que han de servirlas; designa el personal de oficiales que ha de atender los juzgados militares y señala los oficiales que han de servir de fiscales militares en las diversas provincias del país.

La mejor

Ropa hecha para caballeros y niños y al menor [illegible] la encuentra usted en

"EL BUEN CORTE"

DELICIAS 2665, CASI ESQ. GOTOMAYOR

No deje d evisitar esta casa

JOSE SALAZAR Y CIA.

1.o—M

NO OLVIDE

que el Miércoles próximo inaugura la Sección Detalle, la Casa Ortenzi.

BANDERA 761

—M

Hoy regresan varios Ministros

A mediodía de hoy regresarán a esta capital con el objeto de hacerse cargo de sus respectivos despachos, los Ministros: del Interior, que se encuentra en Linares; de Marina, y de Obras Públicas, que se hallan en Valparaíso.

Compare la Potencia de este nuevo antiséptico Con el Acido Carbólico

¡Imagínese no más una fuerte solución de un poderoso antiséptico con la que puede Ud. hacer gárgaras para aliviar cualquiera afección de la garganta! Zonite es el nombre del antiséptico absolutamente *no* venenoso, del antiséptico que puede usarse con toda confianza. Sin embargo de esto, Zonite es un antiséptico mucho más potente que cualquier dilución de ácido carbólico que pueda usarse en el cuerpo humano.

Zonite

El antiséptico no venenoso

A los médicos: La Solución de Dakin NaOCl ha podido al fin concentrarse y hacerse accesible a todos con el nombre de Zonite.

Agente: O. C. Wenborne, Santiago, Huérfanos 761, Of. 12.

¡NO COMPRE UD. CALAÑES!

Haga teñir y transformar su sombrero usado por

THE AMERIC[illegible] SER[illegible]ICE

ARTURO PRAT 24

DE OCASION

vendo automóvil FORD perfecto estado. Muy barato

Pedro de Valdivia N.o 2682

«El anuncio en la prensa diaria es el sistema más eficaz de propaganda»

Avisos a páginas en los diarios, detalles de los artículos en realización, anuncios insistentes de que a pesar de los pedidos de que se prolongara por algunos días su plazo, el cierre de la semana de baratura, éste se efectuaría impostergablemente a las 7 y media de la tarde del Lunes, en fin, un cúmulo de circunstancias de la misma o de análoga naturaleza nos hicieron encaminarnos hacia la gran casa de la esquina de Huérfanos con Estado en la mañana de ayer. Necesitábamos efectuar algunas compras, y conocedores de que éstas que ofrece Gath y Chaves son verdaderas oportunidades, no vacilamos en postergar otros quehaceres de diversa naturaleza para realizarlas.

Pero ya ante el edificio, nos dimos cuenta de que nuestro propósito tenía mucho de quimérico. Una inmensa muchedumbre asaltaba aglomerada, pugnando por entrar a él frente a las puertas. Y cada uno, dama, caballero elegante recién descendido del auto de lujo y empleado modesto, todos pasaban por una especie de tamiz igualitario al encontrarse frente a las puertas de la gran casa. Desaparecían las diferencias de toda clase, y a todos, absolutamente a todos, se les podía catalogar como individuos de una sola gran categoría: la de los que se han convencido de que a la ocasión hay que alcanzarla a la carrera. Y en ese caso la ocasión les significaba aumentar considerablemente el poder adquisitivo de su dinero. . .

Nos resignamos a hacer cola, tomo todo el mundo.

Después de unos cuantos minutos de espera, pudimos entrar al vasto edificio que presentaba el aspecto que es de imaginar.

Una concurrencia extraordinaria se agrupaba en torno de las mesas de venta. Los empleados debían atender a innumerables personas a la vez. Pero ésto que en cualquiera parte habría sido motivo de imperfección del servicio, en esta ocasión era una demostración evidente del grado de organización alcanzado en la Casa Gath y Chaves. Ni un retardo, ni una desatención, nada, absolutamente nada, le imponía molestias de ninguna naturaleza al cliente.

En la Sección destinada a atender los pedidos de provincias era igualmente extraordinaria la actividad.

Montones de correspondencia, cuidadosamente clasificadas, significaban los pedidos más diversos. Desde el vestido confeccionado listo para servir en una excursión u en una fiesta hasta el pequeño retazo de género, partían convenientemente empaquetados a puntos repartidos entre Tacna y el Territorio de Magallanes.

Estábamos asombrados. No podíamos explicarnos cómo podía obtenerse un éxito tan extraordinario de venta. Los empleados no podían ni satisfacer nuestra curiosidad, preocupados como estaban de atender a los innumerables clientes.

NOS DIJO EL GERENTE DE LA CASA GATH Y CHAVES AL INTERROGARLO NOSOTROS SOBRE LA CAUSA DEL EXITO EXTRAORDINARIO OBTENIDO EN LA SEMANA DE BARATURA DE LA GRAN CASA

Hasta que por fin, recorriendo acompañados de otras personas las diversas dependencias de la Casa, divisamos al Gerente de Gath y Chaves.

Seguramente seríamos importunos. Nada de raro que nuestra pretensión le robara minutos preciosos de actividades. Pero, conociendo su habitual gentileza, nos atrevimos a insinuarle al Gerente nuestra pretensión.

Nos atendió con la mayor de las afabilidades.

Le preguntamos a qué se debía, fuera de los factores conocidos de confianza en las ventajas de las liquidaciones de la Casa y de la bondad de las mercaderías, la forma extraordinaria de cómo el público había respondido al ofrecimiento de Gath y Chaves.

Se sonrió el Gerente y nos replicó que satisfaría nuestra curiosidad, a pesar de que con ello traicionaba uno de los secretos profesionales de mayor valor.

Nos dijo:

—En gran parte el éxito obtenido se lo debemos a ustedes.

No comprendimos bien lo que quería decir el señor Gerente. ¡Nosotros, que para equilibrar nuestras finanzas modestas aprovechábamos como todo el mundo, del excepcional ofrecimiento de una semana de quemazón, íbamos a influir en la cuantía de las ventas de la poderosa casa. . .!

Por confianza que tuviéramos en nosotros mismos, por seguros que nos encontráramos de nuestras habilidades, no alcanzábamos a descifrar el enigma. Tal vez un chiste, una broma, una tomada de pelo del señor Gerente pero no toda la verdad. Le expusimos regocijados a nuestro entrevistado nuestras dudas pero él, con la mayor seriedad, confirmó sus palabras.

—Efectivamente, nos dijo. Gath y Chaves debe su éxito a los periodistas. Nuestra intensa campaña de prensa es la que ha hecho llegar a todos los hogares el anuncio de nuestra liquidación.

Ningún sistema de propaganda, y noten que esto lo digo apoyado en los largos años de experien comercial que poseo, absolutame ninguno, puede compararse con de anuncios en la prensa diaria.

Un aviso luminoso llama la at ción del transeunte, le atrae, le f cina. Es un buen sistema, pero el mejor. Una vidriera bien arreg da igualmente atrae y fascina transeunte, pero tampoco es el jor. Hay que considerar que no dó el mundo va con tiempo p detenerse a examinar una vidr o a leer un aviso ante el frontis un edificio.

Las circulares, las cartas, ge ralmente producen buenos resu dos en un pueblo chico o para giro comercial restringido. Aun en la mayor parte de los casos circular o la carta va al canasto leerse.

Y además hay que tomar en cu ta que de los sistemas anterior usan indiferentemente el buen merciante y el inexcrupuloso.

Ninguna de estas cosas ocu con una campaña avisadora de prensa diaria.

Un diario acompaña al lec en el bolsillo durante todo el d En la casa, en la oficina, en la lle, en el paseo, en el tranvía, cualquiera parte dispone de un nuto para recorrer sus páginas si en ellas va un anuncio llam vo, forzosamente, inevitablem debe caer en la tentación de le Y cómo a cualquiera se les oc que un diario serio no va a a en sus columnas el reclame d comerciante inexcrupuloso, el le hace caso del anuncio, cree en acude al llamado.

Después que ha comprobado cuantas veces la bondad del of miento, se le hace hábito b la sección del diario en que aviso de la casa que lo ha d antes satisfecho.

De ahí, concluyó diciéndo nuestro amable informante, de qué les decía que a ustedes, a periodistas debemos este éxito nuestra semana de baratura. Les pito, la campaña anunciadora en prensa diaria, es la más eficaz.

Nos despedimos del señor Gere te, agradeciéndole sus interesan informaciones, y al salir comprob mos cómo efectivamente su sistem anunciador era fruto de la observ ción de la experiencia recogida largos años de buenos negocios.

En las calles de Huérfanos y Es tado, al lado afuera de la gran ca sa, eran innumerables las personas que llegaban a aprovechar de la opo tunidad única, llevando en las ma nos como guías las páginas de dia rio en que se detallaba el precio d los artículos en liquidación.

CRONICA POLICIAL

Los Carabineros buscan afanosamente a los dos últimos bandidos de la banda de Agustín Cossio

"DON GREGA" Y "EL PERICOTE", QUE PARTICIPARON ACTIVAMENTE EN EL SALTEO DE CHICUREO, SON AHORA TENAZMENTE PERSEGUIDOS. -- AMBOS INDIVIDUOS SON DESPIERTOS E INTELIGENTES, Y SIN DUDA, DARAN QUE HACER A SUS PERSEGUIDORES

YA SE SABE DONDE ESTA ESCONDIDA OTRA PA TE DE LAS ARMAS USADAS POR LOS BANDI DOS EN EL SALTEO. — EL CARRETELERO MIGUEL VILLANUEVA COSSIO, PRIMO DE AGUSTIN, SERA TAMBIEN APREHENDIDO

LOS SEIS BANDIDOS DETENIDOS EXPLICARAN AL JUEZ EN EL SITIO MISMO DEL SALTEO LA PARTICI CION DE CADA UNO DE ELLOS

En nuestra edición de ayer dimos amplios detalles sobre la forma en que se ha logrado despejar la incógnita que rodeaba al salteo perpetrado el 10 del mes próximo pasado en las casas de la hacienda Chicureo.

Dijimos que seis de los bandidos que actuaron en ese horroroso salteo ya han confesado su participación en el hecho y que sólo falta la aprehensión de otros dos para que todos los bandidos de la pandilla estén en poder de la justicia.

Por otra parte, los carabineros han logrado encontrar una de las carabinas usadas en el salteo, siendo éste el primer paso dado hacia la captura de todas las especies y las armas usadas por los bandoleros.

YA SE SABE DONDE ESTA OTRA PARTE DE LAS ARMAS

Por las declaraciones hechas por algunos de los reos, se ha logrado saber el sitio en que están escondidas otras de las armas.

Se nos ha informado que hoy los carabineros se dirigirán al sitio en que éstas se encuentran ocultas.

"DON GREGA" Y "EL PERICOTE" SON BUSCADOS AFANOSAMENTE

No habiendo ya duda alguna sobre la participación de "Don Grega" y de "El Pericote" en el salteo del 10, los carabineros han iniciado afanosamente la persecusión de [illegible] ndidos.

Se nos informó ayer que ya se tendría ubicado a uno de ellos y que su prisión sería cuestión de horas más o menos.

"DON GREGA" ES INDIVIDUO INTELIGENTE

Como se recordará, "Don Grega" al iniciarse las investigaciones, fué detenido por los carabineros, siendo después dejado en libertad.

Cuando se decretó nuevamente su detención, ya el pájaro había volado, demostrando con esto "Don Grega" ser un individuo despierto y muy inteligente.

En aquella oportunidad los carabineros lo tenían encerrado, como se dice, en los potreros contiguos a su vivienda, logrando huír por el lecho de un estero seco. Desde entonces ya no se le ha visto más; pero se gró establecer que el prófugo huyó en dirección a S[illegible]

¿Está en Santiago "Don Grega"?

"EL PERICOTE", OTRO DE LOS PROFUGOS

Por su parte, "El Pericote" cuñado sólo pensó que podía caer en manos de la justicia, emprendió las de villadiego, no dejando rastro alguno. Sin duda que la captura de este último será algo dificultosa.

EL CARRETELERO QUE TRAJO A AGUSTIN COSSIO Y SUS COMPAÑEROS

Como lo informamos en nuestra edición de ayer, Durán, Silva Cossio y Loyola declararon que desde Lonquén se habían venido junto con Agustín Cossio en la carretela de un primo de éste, llamado Miguel Villanueva Cossio. El juez señor Darrigrandi ha ordenado ya su aprehensión.

Este individuo, seguramente que estaba en antecedentes del golpe que proyectada su primo Agustín, pues además de traerlos desde Lonquén hasta la Vega, los esperó allí mismo para llevarlos nuevamente hasta el punto de partida. Con su aprehensión la justicia aclarará algunos puntos interesantes del sumario.

HOY SE PRODUCIRAN NOVEDADES DE IMPORTANCIA

Fuimos informados ayer que posiblemente durante el día de h se producirán en el sumario de C cureo novedades de gran impor cia, pues ahora éste ya ha entr en la parte en que cada reo va c fesando su participación exacta el crimen.

Se nos informó también que muy posible que el juez señor D rrigrandi ordene una nueva reco titución de la escena del salte ya que, capturada la mayor pa de los bandidos, se podría adel tar con esto mucho en el sumar

SE DETIENE A 20 INDIVIDUOS AMAN TES DE LA "MATRACA"

La Sección de Seguridad ha iniciado una activa campaña para concluír con los numerosos garitos que funcionan clandestinamente en to los barrios de la ciudad.

Así, en las primeras horas de madrugada de ayer los pesqui allanaron el negocio de billares Francisco [illegible]s, instalado en Art Prat 1112, donde se jugaba el ju go llamado de la "matraca".

Veinte individuos que se sorpre dió jugando fueron detenidos, en ellos el dueño del establecimient

QUIEN NO HA VISTO EL ULTIMO MODELO EN SOMBREROS PRINCIPE DE GALES, COLOR TURQUESA

QUE VISITE LA

FABRICA NACIONAL DE GORRAS Y SOMBREROS

DELICIAS N. 2636. FRENTE A LIBERTAD. O EN LAS SUCURSALES

SOMBRERERIAS ROSENBLITT

Y SE IMPONDRA DE LA ULTIMA MODA. FABRICACION ESPECIAL

3—M NAHUM ROSENBLITT.

RESERVE SUS PEDIDOS

de provisiones para la Casa Ortenzi:

3—M

BANDERA 761

6 Días de la más Grandiosa Liquidación DE Trajes - Batas y Abrigos

GRAN SALDO DE BATAS en gabardina se regalan al ínfimo precio de. . . . . .$ 55.00
BATAS EN RICOS GENEROS de lana, distintos modelos, inmenso surtido, a. . . .$ 100.00
BATAS CHOMBAS en tusor de seda, en colores novedad, a. . . . . .$ 95.00
BATAS DE SEDA, enorme surtido modelos alta novedad, a. . . . . .$ 160.00
TRAJES SASTRE, distintos modelos, telas primera calidad, a. . . . . .$ 140.00
TRAJES BATA Y PALETO, saldos, a. . . . . .$ 160.00
ABRIGOS INGLESES, telas riquísimas, saldos a. . . . . .$ 98.00

UNA VISITA A ESTA CASA LE DEMOSTRARA LA VERDADERA OCASION OFRECIDA

MAISON LA SAMARITAINE

SANTO DOMINGO 1017 :: :: CASI ESQUINA DE PUENTE

La Grandiosa Baratura de Marzo

empieza hoy Lunes 1.º, Martes 2, Miércoles 3 y toda la semana restante

ESTA IMPRESIONANTE LIQUIDACION DE ARTICULOS DE PRIMISIMA CALIDAD VENDIDOS A PRECIOS INDISCUTIBLEMENTE SIN PRECEDENTES EN LAS BARATURAS, CONVIDAN A APROVECHAR ESTA BELLA OPORTUNIDAD QUE OFRECE NUESTRA CASA PARA COMPRAR EN TAN ESPLENDIDAS CONDICIONES.—COMO PRUEBA DAMOS UNA PEQUEÑA LISTA DE ALGUNOS DE LOS MILES DE ARTICULOS CON SUS RESPECTIVOS PRECIOS DE VENTA QUE REGIRAN DESDE MAÑANA LUNES 1.o DEL PRESENTE

SERVILLETAS de algodón buena clase, c|u.	$ 2.—
SERVILLETAS de hilo con flecos para te, de 35x35,c|u.	$ 1.80
SERVILLETAS de hilo con flecos para te, de 35x35, finísima, c|u.	$ 2.60
SERVILLETAS de granité de hilo Italiano, con calado de 35 por 35, c|u.	$ 3.40
SERVILLETAS de granité de hilo Italiano, tamaño grande, 65 por 65, c|u.	$ 8.60
TOALLAS felpudas, clase corriente, c|u.	$ 3.—
TOALLAS felpudas, blancas, de 60x105, c|u.	$ 5.60
TOALLAS felpudas blancas, de 70 por 120, c|u.	$ 7.30
TOALLAS de hilo Italiano "Parther con guarda calada, c|u.	$ 7.40
TOALLAS de hilo adamascado con linda flecadura, c|u.	$ 14.—
MANTELES damasco de hilo Italiano, de 180x360, c|u.	$ 78.—
MANTELES granité guarda color de 170x170, c|u.	$ 30.—
MANTELES de granité blancos, bordados de 180x310, c|u.	$ 52.—
MANTELES granité blancos, bordados de 180x250, c|u.	$ 68.—
MANTELES granité blancos, bordados de 180x350, c|u.	$ 90.—
SERVILLETAS haciendo juego a los manteles de 27x27, c|u.	$ 3.20
SERVILLETAS haciendo juego a los manteles de 58x59, c|u.	$ 7.—
PAÑO de hilo listado para cristales, c|u.	$ 2.40
PAÑO de hilo blanco para cristales, c|u.	$ 3.—
FUNDA de almohada de 40x100 c|u.	$ 2.—
FUNDA de almohada de 40x120 con 2 calados, c|u.	$ 3.—
FUNDA de almohadón de 60x60 de centro, c|u.	$ 3.60

SECCION MODA

UN SALDO de sombreros adornados, a elegir, c|u.	$ 30.—
UN SALDO de sombreros de luto en lindos moledos, c|u.	$ 48.—
UN SALDO de hormas de paja	$ 10.—
UN GRAN saldo en trajes sastre, batas y vestidos, a precios de gran baratura.	

SECCION ARTICULOS PARA SEÑORAS

MEDIAS de algodón mercerizado, color o negra, par	$ 3.—
MEDIAS finas de hilo en colores, par	$ 4.80
MEDIAS de hilo mercerizado, color o negra, par	$ 4.80
MEDIAS toda seda, color carne, par	$ 5.50
MEDIAS seda Italiana, todos colores, par	$ 24.—
MEDIAS seda Italiana, extra, todos colores, par	$ 33.80
MEDIAS seda Italiana con flecha, par	$ 35.—
GUANTES de hilo en colores par	$ 2.50
GUANTES imitación gamuza, cortos, par	$ 4.—
GUANTES de hilo, clase fina, par	$ 4.20
GUANTES de hilo mercerizado, par	$ 4.80
GUANTES imitación gamuza Mosqueteros, par	$ 6.—
GUANTES de previl "Perin", cortos, par	$ 15.20
GUANTES de gamuza "Perin", cortos, par	$ 19.—
GUANTES de cuero, cortos, especial para viajes, par	$ 20.—
GUANTES de previl "Perin" (Mosqueteros), par	$ 31.—
PAÑUELOS blancos de hilo, c|u.	$ 1.80
PAÑUELOS color fantasía, c|u.	$ 2.20
PAÑUELOS con figuritas, paquete de 6 pañuelos, paquete 7.40, 5.60 y	$ 5.—
PAÑUELOS de seda fantasía, c|u.	$ 2.80

SECCION ROPA BLANCA

CAMISAS de día fileteada y caladas c|u.	$ 5.—
CAMISAS de día con bordado suizo, c|u.	$7.—
CAMISAS de día con bordado a mano y calado, c|u.	$ 8.50
CAMISAS de día jerseys en colores, c|u.	$ 5.80
PANTALONES fileteados y calados c|u.	$ 5.—
PANTALONES bordado Suizo c|u.	$ 7.—
PANTALONES bordados a mano, c|u.	$ 8.50
PANTALONES de jerseys en colores, c|u.	$ 6.50
PANTALONES de jerseys en colores, c|u.	$ 8.50
PANTALONES de jerseys de seda, c|u.	$ 30.—
CAMISAS de noche fileteadas, c|u.	$ 10.50
CAMISAS de noche, bordado suizo, c|u.	$ 15.—
CAMISAS de noche, bordado a mano, c|u.	$ 18.50
CAMISAS de noche, bordado a mano y aplicaciones, c|u.	$ 22.50
CAMISAS en colores deshiladas y bordadas a mano, c|u.	$ 50.—
COMBINACIONES camiza-calzón, bordado Suizo, c|u.	$ 11.—
COMBINACIONES camiza-calzón, bordado a mano, c|u.	$ 13.80
COMBINACIONES camiza-calzón bordado a mano y aplicaciones, c|u.	$ 24.—
COMBINACIONES camiza-calzón en jerseys de seda, c|u.	$ 20.—
COMBINACIONES enagua-corpiño en espumilla de seda, bordadas y deshiladas, c|u.	$ 110.—
JUEGO camisa de día y pantalón, deshilados y bordados a mano, c|u.	$ 35.—
DELANTALES en lienzo calados, para servicio, c|u.	$ 4.—

ROPA PARA GUAGUA

CAMISITAS fileteadas, c|u.	$ 1.60
CAMISITAS bordado Suizo, c|u.	$ 2.—
PALTOCITOS de piqué fileteados, c|u.	$ 3.—
CAMISITAS de hilo mercerizado, c|u.	$ 4.40
BABEROS de piqué fileteados, c|u.	$ 1.20
BABEROS en batista bordados a mano, c|u.	$ 4.40
GORRITAS en jersey, c|u.	$ 0.40
PAÑALES de lienzo 80x80, c|u.	$ 2.—
MANTILLAS de moletón fileteadas, c|u.	$ 6.—
CAMISITAS de día fileteadas, para niñitas, c|u.	$ 3.—
colores, c|u.	$ 5.—
DELANTALES impermeables en colores, c|u.	$ 3.50
VESTIDITOS en jersey de seda, para niñitas, c|u.	$ 24.—
TRAJECITOS de lana y seda para niños, c|u.	$ 40.—

SECCION ROPA BLANCA PARA NOVIAS

LINDOS juegos de 4 piezas en rica batista, bordado a mano, en todos números, juego	$ 48.—
BONITO juego de 4 piezas todo bordado a mano, juego	$ 56.—
ELEGANTE juego de 4 piezas todo a mano, juego	$ 70.—
ARTISTICO juego de 4 piezas en rica batista, bordado a mano, juego	$ 84.—
FINISIMO juego de 4 piezas en batista, bordado a mano, lo más fino, juego	$ 92.—
JUEGO de 4 piezas en fina batista de hilo, todo a mano, juego	$ 175.—
JUEGO de sábanas deshiladas y bordadas, juego	$ 125.—
JUEGO de sábanas deshiladas y bordadas, clase extra, juego	$ 180.—
SABANAS de hilo, sencillas, de 200x300, juego	$ 68.—

Y UNA infinidad de saldos en ropa de hilo, seda y algodón, puestos en baratura a precios sin precedentes en las realizaciones.

SECCION PERFUMERIA

ESENCIA París Coty, en frascos de 125 grms., frasco	$ 54.—
ESENCIA Narda París, frasco	$ 15.—
ESENCIA Ideal Althar, frasco	$ 15.—
ESENCIA Ideal Althar, frasco	$ 15.—
ESENCIA Aurora, frasco	$ 15.—
LOTION Marengo, frasco de lujo, frasco	$ 9.—
COLONIA ATKINSON, frasco chico, frasco	$ 15.—
COLONIA ATKINSON, frasco grande, frasco	$ 42.50
POLVOS "Primiale", perfume surtido, caja	$ 1.50
POLVOS Hara, perfume surtido, caja	$ 3.—
JABON Colonia, pan redondo, c|u.	$ 1.40
JABON Suavisador, la caja de 3 panes, caja	$ 3.—
JABON Flor de Italia, la caja de 12 panes, caja	$ 3.80
PASTA dentífrica Primiale, tubo	$ 1.50
CEPILLO para dientes, c|u. 0.80 y	$ 1.60

SECCION CAMISERIA

CUELLOS almidonados, dobles, en todas formas, numeración completa, cada uno	$ 1.20
CUELLOS almidonados, sencillos, en toda hechura	$ 1.20
CUELLOS sueltos, en colores	$ 0.80
CUELLOS semi - sueltos, la mejor calidad	$ 2.80
PUÑOS almidonados, buena clase	$ 1.50
CAMISAS de color fantasía	$ 10.40
CAMISAS de color alta fantasía	$ 16.40
CAMISAS de color, última moda	$ 18.40
CAMISAS de céfiro fino o popelina extra	$ 22.50
CAMISAS de dormir en rica tela	$ 14.00
CALZONCILLOS blancos, cortos	$ 6.00
CALZONCILLOS fantasía, cortos	$ 8.00
CAMISETAS algodón, afranelada	$ 12.80
CALZONCILLOS de algodón afranelado	$ 12.80
CAMISETA Macó retorcido, color crudo	$ 13.50
CALZONCILLOS Macó retorcido, color crudo	$ 13.50
CALCETINES de hilo con flecha, el par	$ 4.50
CALCETINES fantasía color, de hilo, última moda	$ 5.80
LIGAS de algodón buena clase, el par	$ 2.20
LIGAS de seda, fina calidad, el par	$ 4.00
SUSPENSORES elásticos, clase buena, cada uno	$ 3.50
PAÑUELOS blancos, de algodón, cada uno	$ 0.80
PAÑUELOS color, fantasía, cada uno	$ 1.50
GUANTES cuero, buena clase, el par	$ 10.0
CINTURONES de goma, lo mejor, cada uno	$ 2.60
CINTURONES blancos y amarillos para tennis, cada uno	$ 4.00

SECCION ARTICULOS TOILETTE PARA CABALLEROS

HOJAS Gillette legítimas, paquete	$ 7.60
HOJAS Ever Ready, paquete	$ [illegible]
MAQUINA Gillette, estuche con 1 hoja, cada uno	$ 6.40
MAQUINA Gillette, estuche con 1 hoja, clase A, cada uno	$ 8.00
MAQUINA Gillette dorada, clase B, cada uno	$ 8.60
MAQUINA Gillette, estuche y máquina dorada, cada una	$ 16.40
MAQUINA Ever Ready, con 8 hojas, cada una	$ 8.00
NAVAJAS Solingen, legítimas, para afeitar, cada una	$ 7.00
NAVAJAS Solingen, legítimas, para afeitar, clase extra fina, cada una	$ 8.40
TACITAS de metal para el jabón, cada una	$ 0.70
HISOPO buena clase, cada una, a $ 3.00 y	$ 1.20

SECCION ENCAJES Y BORDADOS

TIRAS bordadas en rico madapolán y en gasa, en piezas de 4 1|2 metros: orilla ancho 2 centímetros, pieza $ 2.00; orilla ancho 4 centímetros, pieza $ 3.50; orilla ancho 6 centímetros, pieza	$ 3.70
ORILLA ancho 7 ctms. pieza	$ 3.90
ORILLA ancho 9 cmts. pieza	$ 5.50
RECORTE ancho 2 ctms. pieza	$ 2.00
Yun saldo bordado orilla en pzas. de 9.10 mts. la pieza	$ 3.50

Encajes Valencianos de hilo color marfil, especiales para ropa fina; garantizamos que resiste el lavado y aplanchado; en piezas de 4 1|2 metros:

ORILLA ancho 3 ctms. pieza	$ 3.30
ORILLA ancho 4 ctms. pieza	$ 3.80
ORILLA ancho 5 ctms. pieza	$ 4.20
ORILLA ancho 6 ctms. pieza	$ 5.20
ORILLA ancho 7 ctms. pieza	$ 5.70
ORILLA ancho 8 ctms. pieza	$ 6.90
ORILLA ancho 10 ctms. pieza	$ 7.80
RECORTE ancho 1 1|2 ctms. pieza	$ 1.40
RECORTE ancho 2 ctms. pza.	$ 1.60
RECORTE ancho 2 1|2 ctms. pieza	$ 1.60
RECORTE ancho 3 1|2 ctms. pieza	$ 3.00
RECORTE ancho 4 1|2 ctms. pieza	$ 4.50

Un iote puntos Valencianas de hilo ancho 45 ctms. a $ 3 y 4. metro:

Encajes bolillos legítimos hechos a mano:

ORILLA ancho 1 1|2 ctms. met.	$ 1.20
ORILLA ancho 2 ctms. met.	$ 1.40
ORILLA ancho 3 ctms. met	$ 1.70
ORILLA ancho 4 ctms. met.	$ 2.00
ORILLA ancho 8 ctms. met.	$ 3.00
RECORTE ancho 2 ctms. met.	$ 1.20
RECORTE ancho 3 ctms. met.	$ 1.80
RECORTE ancho 4 ctms. met.	$ 1.90
APLICACIONES Irlanda legítimas de 4 x 4 c|u.	$ 0.70
APLICACIONES Irlanda legíti-	
APLICACIONES Irlanda legítimas de 9 x 9 c|u.	$ 1.00
RECORTE Irlanda legítimo de 2 ctms. met.	$ 2.00
RECORTE Irlanda legítimo de 2 1|2 ctms. met.	$ 2.50

Encajes de hilo Italiano en piezas de 9 metros.

ORILLA ancho 2 ctms. pieza	$ 2.60
ORILLA ancha 2 1|2 ctms. pza.	$ 3.20
ORILLA ancho 3 ctms. pieza.	$ 4.00
ORILLA ancho 4 1|2 ctms. pza.	$ 5.40
ORILLA ancho 7 ctms. pieza	$ 7.90
RECORTE ancho 3 ctms. pieza	$ 3.20

Encajes especiales para Estores y cortinas, marcados a precios de verdadera baratura.

SECCION PAQUETERIA

LANA inglesa para tejer a palillo, blanca y colores de moda (lavable la madeja a	$ 1.70
LANA 'Jumper Wool', surtido de lindos colores, madejón grande	$ 8.00
SEDA para tejer a palillo, el gramo a	$ 0.07
HILO zurcir mercerizado en todos colores, ovillo	$ 0.50
CINTA lavable fina, rosada y celeste, la pieza de 10 metros	$ 3.—
Hilo zurcir mercerizado en caja, caja	$ 2.—
EXTRAFORT de seda, la pieza	$ 1.40
Alfileres de gancho surtidos, docena	$ 0.30
BROCHES presión, clase fina, docena	$ 0.10
ALFILERES de acero, caja	$ 1.20
TIJERAS de acero para costuras, clase fina, c|u.	$ 2.80
TIJERAS de acero para bordar, clase fina, c|u.	$ 2.80
SERVILLETAS fantasía de papel, ciento	$ 1.80
HUINCHA para ropa blanca, rollo	$ 1.—

SECCION TIENDA

POPELINA de lana, ancho 1.40, negro 140, y azulmarino, metro	$ 18.—
SARGA y gabardina de lana, ancho 1,40, negro y azul, metro	$ 19.—
ESPUMILLA, calidad muy fina, todos colores, metro	$ 24.—
SARGA blanca para forro, seda pura, metro	$ 7.—
ADEMAS ofrecemos a precios de verdadera realización: Fourlar de seda, ponggé en fantasía, espumillas fantasía, etc. metro desde	$ 17.80

SECCION GENEROS BLANCOS

LIENZOS Italianos, calidades escogidas, "Tela Superior", "Tela Forte", etc., la pieza, desde	$ 62.—
VELOS de hilo finísimo Sulzo, blanco y colores, metro	$ 5.80
CREA italiana de medio hilo, ancho 2 metros, metro	$ 8.80
CREA italiana, lo mejor, medio hilo, ancho 1.80, metro	$ 9.—
CREA italiana, lo mejor, medio hilo, ancho 2, metro	$ 9.40
CREA de hilo italiana, ancho 2 metros, metro a $ 24 y	$ 22.—
GRANITE para manteles de hilo puro, ancho 2 metros, metro	$ 29.80
GRANITE para manteles de hilo puro, ancho 1.80, metro	$ 22.—
GRANITE para servilletas de puro hilo, ancho 0.70, metro	$ 10.80
GRANITE para manteles en medio hilo, ancho 2.00, metro	$ 18.—
DAMASCO de hilo para manteles, ancho 1.80, metro	$ 25.—
DAMASCO medio hilo para manteles, ancho 1.90, metro 15.50 y	$ 14.40
DAMASCO para manteles, ancho 1.60, metro	$ 9.—
BATISTA finísima, especial para ropa interior, metro	$ 2.90
MADAPOLAN finísimo, especial para ropa interior, metro	$ 3.80
BATISTA lo más fino, especial para ropa interior, metro 4.60, 4.40 y	$ 4.—
TARANTULLE blanco, especial para ropa interior, metro	$ 5.—
TARANTULLE en colores, para id., metro	$ 5.90
CEFIRO italiano, calidad extra, especial para camisas y delantales, metro	$ 3.50
BATISTA de hilo, calidad superior, metro desde	$ 9.—
IRLANDA de hilo, lo mejor, metro desde	$ 9.—
BRETAÑA de hilo, calidades escogidas, metro desde	$ 9.—
CLARIN de hilo, lo más fino, metro desde	$ 9.—

SECCION TAPICERIA

HULE blanco para mesa, con guarda, clase extra afranelado, ancho 1.40, metro	$ 9.80
PERGAMOID, clase fina, afranelado y liso, ancho 1.30, metro	$ 12.50
LINOLEUM inglés Lancaster, especial para pisos, ancho 1.80, metro	$ 18.—
LINOLEUM inglés Lancaster, guarda, metro	$ 6.—
BRIN de hilo para escalas, metro	$ 5.80
PAÑO para carpeta, ancho 1.80, metro	$ 18.—
CRETONAS un lindo surtido, metro	$ 4.20
EPATRIX para sombrero, muy buena clase, hoja	$ 2.70

OFRECEMOS además brocatos, felpas, etc., a precios de verdadera realización.

SECCION CATRES, COLCHONES Y SOMMIERS

HEMOS abierto un Departamento especial para estos artículos que ponemos por esta vez a precios especiales y tenemos el gusto de invitar a nuestra numerosa clientela a visitar esta nueva Sección, seguros de que hallarán en ella lo que deseen en esta clase de artículos a precios de verdadera oportunidad.

ADEMAS, tenemos en realización durante la semana, calzado para hombres, niños y señoras, a precios sumamente rebajados.

EN papeles importados, tenemos el mejor surtido y a precios rebajados casi al costo.

SECCION FARMACIA

ACEITE de ricino, frasco	$ 1.—
BOLSAS para agua caliente de 2 litros, c|u.	$ 13.50
COCOA Peptonizada, tarro	$ 3.—
GOMAS irrigador de 1.50 metro de largo, c|u.	$ 1.40
IRRIGADOR de fierro enlozado de 1 litro importados, c|u.	$ 8.—
IRRIGADOR de fierro enlozado de 2 litros importados, c|u.	$ 9.50
IRRIGADOR de fierro con armazón bronceado de 2 litros importado, c|u.	$ 12.—
MEDIDAS de vidrio de distintas graduaciones, desde $ 1.20 hasta	$ 10.—
CORDICURA, lo mejor para el corazón, frasco	$ 12.—
"VIT", Tónico antiúrico italiano, cura: Uricemia, Gota, Reumatismo, Agotamiento, Arterio Esclerosis, rejuvenece, depura, reconstituye el organismo, el frasco a	$ 14.—

SECCION ABARROTES

Debido a falta de espacio y tiempo no alcanzamos a detallar los artículos de esta Sección, como ser: Conservas en general; licores importados y nacionales ;artículos de primera necesidad: arroces, cafees, te, manteca, grasa, etc., etc. Todo de calidad escogida y a precios de verdadera oportunidad.

Recomendamos muy especialmente a las dueñas de casas económicas visitar esta Sección donde encontrarán lo que deseen para surtirse en estos tiempos de crisis de artículos de primera necesidad a precios al alcance de todos.

SECCION PLAQUEES

JARROS de plaqué para agua, desde	$ 25.00
FRUTEROS de plaqué, c|u., desde	$ 27.00
VASOS para los dientes, con parte de plaqué, c|u., desde	$ 7.00
BOTELLAS para velador, con parte de plaqué, desde	$ 9.50
SERVICIO de plaqué, cinco piezas. Gran réclame, a.	$ 95.00
CENTROS de plaqué, para mesa	$ 120.00
GRAN variedad de floreros de plaqué, con parte de cristal, desde	$ 7.60
CORCHOS para botellas, en varias figuras, c|u. desde	$ 1.30
PORTA-TOSTADAS de plaqué, desde	$ 20.00
DESPERTADORES "Westclock", desde	$ 19.50

Además tenemos un gran surtido de artículos para regalos a precios muy convenientes.

SECCION CUCHILLERIA

Servicio de cuchillería, **compuesto de:** 12 CUCHILLOS para mesa, 12, cucharas de plaqué para mesa, 12 tenedores, 12 cuchillos para postre, 12 cucharas de plaqué para postre, 12 tenedores de plaqué, 12 cucharitas para té, 1 cucharón para sopa "Discon", y una cuchara para guisos, las 86 piezas en,	$ 180.00
CUCHILLOS para mesa, mango de metal, c|u.	$ 2.00
CUCHILLOS para mesa, mango de madera, c|u.	$ 1.20
CUCHARAS para mesa, de plaqué, c|u.	$ 2.50
CUCHARITAS para té, de plaqué, c|u.	$ 1.20
TENEDORES de plaqué, para postre, c|u.	$ 2.00

FERRETERIA.— ENLOZADOS

OLLAS negras con aro, del 12, 14, 16, 18, 20, 22, 24, 26, 28 y 30 ctms., desde	$ 7.70
CACEROLAS negras, con asa, del 16, 18, 20, 22, 24, 26, 28 y 30 cms. c|u. desde	$ 8.30
CACEROLAS azules con mango, de 10, 12, 14, 16, 18, 20, y 22 cms., c|u., desde	$ 3.80
OLLAS azules, con aro, de 12, 14, 16, 18, 20, 22, 24, 26, 28 ctms. c|u., desde	$ 6.00
TETERAS azules de 1 y 2 piezas de 14, 16, 18, 20, 22, 24 y 26 ctms., desde	$ 7.00
TETERAS para té 1|2, 3|4, 1, 1 1|2 litros, c|u., desde	$ 10.20
CAFETERAS hamburguesas de 1|2, 3|4, 1, 1 1|2, 2, 2 1|2 litros, c|u., desde	$ 7.10
HERVIDORES blancos para leche, de 2, 3 y 4 litros, desde.	$ 5.70
JARROS de acero para lavatorios, de 3 litros, c|u., desde	$ 13.00
PLATOS hondos y planos, c|u., desde	$ 1.00
TAZAS lavatorios, 40 ctms., c|u., desde	$ 7.50
1 TRIPODE esmaltado, 1 jarro 1 lavatorio, 1 jabonera, todo en	$ 33.00
MUEBLES esmaltados, especiales para colegiales, en	$ 150.00

SECCION ALUMINIO ITALIANO

OLLAS con asa de 20, 22, 24, 26, 28, 30 y 32, ctms., desde	$ 18.30
CACEROLAS altas, con mango, de 20, 22, 24, 26, 28, 30 y 32 ctms., desde	$ 17.70
TETERAS de 1 pieza, de 20 y 22 ctms., desde	$ 21.60
CACEROLAS con asa, de 20, 22, 24 ctms., desde	$ 21.20

Sartenes, platos para huevos, moldes, etc., etc., todo a precios muy rebajados.

ALPACA Y BRONCE NIQUELADO

SERVICIO para té con 5 piezas, desde	$ 136.80
SERVICIOS para café, 4 piezas, desde	$ 120.00
CAFETERAS para servir café, dimensiones varias, desde	$ 37.80
LECHEROS con tapa, dimensiones varias, desde	$ 36.20
LECHEROS con tapa, varias dimensiones, desde	$ 19.60
BANDEJAS ovaladas, varias dimensiones, desde	$ 11.60
BANDEJAS rectangulares, varias dimensiones, desde	$ 20.60
AZUCAREROS de varios tamaños, desde	$ 23.80
MANTEQUILLERAS, extenso surtido, desde	$ 11.20
ALCUZAS, 5 frascos, 1|2 cristal cortado, desde	$ 25.25
PANERAS de diferentes formas, desde	$ 21.00
JARROS cristal cortado, con tapa alpaca, c|u.	$ 30.00
PISOS loza, con guarnición alpaca, para copas, botellas vino, agua, champagne, desde, c|u.	$ 2.80
PISOS loza para fuentes, varias dimensiones, c|u., desde	$ 16.20

PINTURAS, BARNICES Y ESMALTES

CHINAMEL

BARNIZ caoba, nogal, cedro, cerezo, palo rosa, etc, el tarro, desde	$ 2.75
ESMALTES blancos y negro, colores surtidos, el tarro, c|u., desde	$ 3.00
ESMALTE negro, especial para fierro, c|u., desde	$ 2.10
ESMALTE oro y aluminio, la caja, desde	$ 3.20
TINTA penetrante, especial para teñir muebles y piso, artículo garantido, por su duración, hay en colores imitando madera en tarros de 1|4 galón, c|u.	$ 7.60
RENUEVA brillos, en frascos de 2 y 4 onzas, desde	$ 2.60
PINTURA para piso de 1|4 y 1|2 galón, desde	$ 12.60

SECCION ARTICULOS VARIOS

CERA para piso en color natural y caoba, el tarro, desde	$ 3.00
PAÑOS para piso, c|u., desde	$ 1.50
ESCOBILLONES, virutillas, chanchos para pisos, a precios muy rebajados.	
BETUN líquido, para calzado, color negro, el frasco	$ 1.00
BETUN negro, café y amarillo, caja grande, $ 0.90, caja chica.	$ 0.30
ESCOBILLAS para calzado de varios tamaños, desde	$ 1.10
ESCOBILLAS para uñas, c|u., desde	$ 1.00
PRENSAS para papas N.os 1 y 2, desde	$ 6.50
MAQUINAS para picar carne, N.os 0, 1, 2 y 3, desde	$ 17.55
CUCHILLOS para cocina, des.	$ 0.60
ABRIDORES de tarros, desde.	$ 1.00
HISOPOS para lavar platos, desde	$ 0.80
CANASTOS especiales para colegiales, con tapa, desde	$ 4.40
PORTA-PAPEL para W. C., desde	$ 3.00
PAPEL toilette, desde	$ 0.90
JABON imitación Sapolio, desde	$ 0.50
LAMPARAS carburo, esmaltadas y decoradas, desde	$ 23.00
ANAFES Primus N.o 1, reformados, desde	$ 35.00

Ofrecemos cocinas recién llegadas, a carbón, leña o coke, estilo "Briffut", a precios de verdadera liquidación.

LOZA

PLATOS blancos, loza inglesa, hondos y extendidos, a $ 7.50	1.30
TAZAS blancas, loza inglesa, para café, a	$ 1.30
TAZAS de semi-porcelana, con filete oro, para desayuno, a $ 3.20, para té, a $ 2.50, y para café, a	$ 2.00
SERVICIO para té, con 4 piezas, bandeja madera, a	$ 54.00
LIQUIDAMOS servicios para té con 9 piezas, con bandeja de madera, a $ 98 y	$ 42.10
SERVICIOS de mesa de semi-porcelana con guardas y decorados (surtido variado), a $ 365, 298, y	$ 220.00
SERVICIOS de mesa, de porcelana con 83 piezas, desde $ 532, a	$ 472
ENSALADERAS blancas de loza inglesa, desde $ 8.40, a	$ 5.00
BUDINERAS ovaladas, de loza inglesa, desde	$ 5.30
AZAFATES redondos de loza inglesa, blanca, desde	$ 5.00

CRISTALERIA

COPAS para vino en vidrio blanco desde c|u.	$ 0.55
COPAS para vino blanco en color verde, desde c|u.	$ 1.30
VASOS para vino de medio cristal, desde c|u.	$ 0.70
VASOS cerveceros lisos y con mango, desde c|u.	$ 1.50
COPAS de cristal Vast St. Lambert en cristal cortado y grabados para agua a $ 3.80, para vino tinto a $ 3.40, para vino blanco a $ 5.90, para champagne a $ 4.70, y para licor a	$ 2.50
BOTELLAS de cristal para vino desde $ 23.80 y para agua desde c|u.	$ 13.30
UN variado surtido de artículos vidrio Vals St. Lambert:	
COMPOTERAS, desde c|u.	$ 7.80
AZUCAREROS, desde c|u.	$ 3.80
ENSALADERAS c|u.	$ 8.90
MANTEQUILLERAS desde c|u.	$ 4.80
PLATOS para dulce c|u.	$ 1.20
JARROS de cristal Vals St. Lambert de 2 litros a $ 17.70 y de 1 litro a	$ 15.10
BOTELLAS de velador de cristal con platillo a $ 17.20 de vidrio c|u.	$ 5.50
AGUAMANILES blancos, desde c|u.	$ 1.60
JARROS para agua de vidrio blanco de 2 litros $ 3 y de 1 litro	$ 1.90

ARTICULOS RELIGIOSOS

IMAGENES surtidas:	
De 65 centímetros a	$ 26.40
De 40 centímetros a	$ 10.50
De 30 centímetros a	$ 6.60
De 20 centímetros a	$ 4.—
ROSARIOS negros c|u. 0.40, la gruesa	$ 54.—
ROSARIOS de color c|u. 0.60, la gruesa	$ 57.—
ROSARIOS finos, blancos c|u.	$ 4.—
ESCAPULARIOS del Carmen, c|u.	$ 0.30
ESCAPULARIOS del Sagrado Corazón, c|u.	$ 0.30
LIBROS de misa para niños, en colores surtidos, c|u.	$ 1.—
MANUAL de la Pasión, tapa de cuero, desde c|u.	$ 5.40
CARTULINAS para cuadros surtidas, el pliego	$ 1.90
DETENTES de aluminio para puertas, c|u.	$ 2.—
VELAS para noche, la caja de de 10 velas $ 3, c|u.	$ 0.30
GOMO incienso Elba, kilo 8 pesos, el paquete desde	$ 1.—

OFRECEMOS Copones, Cálices, Custodias y Casullas completas.

NOTA.—Todos los artículos de este Departamento puestos en liquidación no se cambian ni se devuelven.

SANITARIOS

SALAS de baño compuestas de un baño inglés con 2 llaves, un califont a leña o un calentador a gas de cobre pulido, un lavatorio con consola o pedestal y desagüe de patente, una lluvia con una llave niquelada, un piso laqué blanco, una repisa de cristal, un espejo biselado marco blanco, un piso de corcho, una jabonera y esponjera y un termómetro. Son 10 piezas, todo en	$ 1,000.00
BAÑOS ingleses con 2 llaves, con pequeña avería, desde	$ 250.—
LAVAPLATOS de fierro enlozado, c|u.	$ 110.—
REPISAS de cristal con soportes, c|u.	$ 19.50
LLUVIAS niqueladas con una llave, c|u.	$ 98.—
LLUVIAS niqueladas con dos llaves y cortinas Standard c|u.	$ 185.—
LAVATORIOS de pared con una llave, c|u.	$ 98.—
CALIFONES a gas marca "Primiale" económicos, sencillos, funcionan con cualquier presión de agua y gas, nos llegó una nueva remesa a precios muy convenientes.	

Con motivo del ensanche de nuestro departamento Sanitario hemos hecho una considerable rebaja de precios en todos los artículos que son de 1.a clase.

ELECTRICIDAD

LAMPARAS de colgar, forma plato, desde c|u.	$ 50.—
LAMPARAS de colgar de tres luces, c|u.	$ 85.—
LAMPARAS de comedor con pantalla de porcelana, c|u.	$ 55.—
LAMPARAS de bronce con cuatro luces y flecos de cristal, c|u.	$ 110.—
LAMPARAS de velador a $ 55 y	$ 35.
PISO laqué para baños, c|u.	$ 12.50
TOALLEROS niquelados, c|u.	$ 12.50
TOALLEROS de laqué, c|u.	$ 5.—
LAMPARAS de velador, a 55 pesos y	$ 35.—
LAMPARAS de porcelana "Gallet", nuevo surtido recién llegado.	
SALDO de ampolletas eléctricas 40 y 50 bugías, c|u.	$ 2.—
ALAMBRE para campanilla, el rollo de 50 metros, c|u.	$ 3.50
LAMPARAS de escritorio de bronce oxidado con pantalla de porcelana verde, a	$ 39.50
PLAFONIE de bronce oxidado con globo esmerilado	$ 39.50

RADIO

ESTACIONES instaladas con receptor y fono funcionando	$ 150.—
FONOS dobles, c|u.	$ 25.—
TRANSFORMADORES de 220 a 8, 5 y 3 volts. c|u.	$ 15.—
PILAS secas de 1 1|2 volts, c|u.	$ 2.50
RADIOTRONES U. V. 201 A. R C A, c|u.	$ 22.—
AISLADORES, c|u.	$ 0.40

RADIOLAS 3, Radiolas 3 A, Reggenoflex, Superheterodina, Radiolas 26. Surtido completo al precio más bajo en plaza.

NOTA.—Recomendamos muy especialmente a nuestra clientela esta grandiosa baratura a fin de que aproveche la enorme ventaja de economizar dinero haciendo sus compras en esta importante semana de liquidación.

CASA FRATELLI CASTAGNETO. - Alameda esquina San Martín

IMPERIO
CHILEAN CINEMA CORP.
Gran Orquesta Grazioli

HOY ESPECIAL, 6.40 — NOCHE, 9.40: Reprise de nuestro acontecimiento de ayer: el gran drama social

Cómo nos pierden los Hombres

La tragedia de una mujer sacrificada para salvar a su padre. Las bellezas del CABARET DE LOS CUATRO VELOS, llamado así porque en él se desgarran los velos de la virtud. Creación de LIONEL BARRYMORE Y SEENA OWEN

MIERCOLES, DIA DE MODA —:— EXTRA SUPER
PRODUCCION DESGLOSADA DE NUESTRO MATERIAL DE OTOÑO:

El Hombre que compró el Amor

POR BETTY BLYTHE — Y — MALHON HAMILTON
Es la película que usted no olvidará nunca. Lo más emocionante y lujoso que se haya presentado

DON ANDRES RAMIREZ S.— Se ha embarcado en "La Pallice", de regreso al país, el señor don Andrés Ramírez Sanz, señora Juana Rivas de Ramírez S., e hijas.

El señor Ramírez S., miembro de la administración general del Banco de Chile, ha estudiado en Europa las últimas legislaciones bancarias especialmente las de Inglaterra, Italia y Suiza.

EN CONSTITUCION.— Entre las veraneantes en Constitución, anotamos las siguientes personas: Benigna Mandiola de Armas, Elena B. de Cabrera, Ricardo Varas C., Luz Raytt de Varas, capitán Augusto Magnan V., Olga Varas de Magnan, Elvira, Enriqueta y Julia González Varas, Roberto de la Barrera, Luz Varas de la Barrera, Elsa González Vilcósola, Gustavo González V., Eduardo Varas Raytt, Oscar Guzmán D., Alicita Magnan V., Roberto de la Barrera V., Estrellita de la Barrera V., Segundo Avaria, Melania M. de Avaria, Eugenia Valdés, Matilde Baeza, Rebeca Valdés, Isidora Valdés, Julio Cabrera, Elena Méndez, Dina de la Fuente, Matilde de Baeza, Celia de Marín, Pierina Morbelli, Carlos Araya, Olga Smits, Chelita Valdés, Fernando Martínez, Virginia Novoa S., María Yávar Allende, Ana Rivera de Smits, Rosa Ossandon del Campo, Oscar Smits, Ramón Cortés, Guillermo Novoa, Infante Yávar, Lucía y María Yávar Allende, Silvia Cortés S., Inés Leiva, Teresa de Morelli, Marta Irarrázaval, Elvira Aldunate, Jorge Lira, Rosa Pizarro, Blanca Vicuña, Alberto Barros, etc., et.c

Dermal
No olvide el hombre del más puro, fragante y exquisito Jabón de Tocador
Dermal

VIAJEROS.— De Cartagena ha regresado el señor Miguel Muñoz Silva y señora Lucila Hesse de Muñoz.

—Ha regresado de Las Cruces, el Dr. Alberto Panatt.

—Ha regresado de Arauco el dentista Rodolfo Ide H. señora y familia.

—Ha regresado de Cartagena la señora Sara Vergara Puelma, acompañada de sus hijas Laura, Raquel, Olga Amengual Vergara, y señorita Josefina Vidaurre Aravena

RESIDENCIAS.— Ha fijado su casa residencia en Avenida España N.o 607 el señor don Rubén García, agregado militar a la Legación de México.

SENSIBLE FALLECIMIENTO EN ESPAÑA.— Ha fallecido en Torrelavega (España) la señora María Encarnación Martínez de Gómez, madre política del conocido caballero de la colectividad española señor José Osuna Rodríguez.

SEÑORITAS
Hemos rebajado los precios sin la voluntad del dueño, que estará ausente todo el mes, así es que aproveche de comprar calzado Bois de Rose, Champaña, Charol, perforado y los famosos petates tejidos que es especialidad de la BOTERIA MOREL.
SAN ANTONIO 85

COMIDA EN EL CLUB DE VIÑA DEL MAR.— Esta noche será servida en los comedores del Club de Viña la comida en que la sociedad viñamarina despide a los polistas argentinos que tan hermosa actuación deportiva les ha cabido desempeñar en las canchas viñamarinas.

Las listas de adhesiones para esta manifestación que, como decimos, se efectuará esta noche a las nueve en el Club de Viña del Mar, están a disposición de los interesados en la secretaría del club, como del mismo modo esta tarde en el pabellón del Valparaíso Polo Club.

DEL EXTRANJERO.— Por el vapor "Rapot", de la Roland-Linie, llegaron el Sábado último a Valparaíso los siguientes pasajeros, procedentes del extranjero:

Señor Neef, director gerente de la Compañía de Transportes Marítimos; doctor señor Max y señora, señora Brand Staetter, señor Waldemar Heinrich, señora Leemhuis, señor Weert Leemhuis, señor Hans Leemhuis y señor Richard Breyer.

DIPLOMATICAS.— En la Hacienda Totoral, en Coelemu, se encuentra actualmente el Excmo. señor Jean de Longchamps, Ministro de Francia en Chile.

—Por la combinación transandina del 5 de Marzo próximo arribará a la capital, de regreso de España, la señora Mercedes Ballester de Longchamps, esposa del Ministro de Francia en Santiago.

—Se ha dirigido a Niebla el Ministro de Alemania en Chile, conde de Spee.

MANIFESTACION.— Anoche se efectuó la comida de despedida, que un grupo de amigos íntimos daba en honor del señor Eleuterio Ramírez Monreal, con motivo de su nombramiento de alférez de guerra de la Escuela Militar.

MATRIMONIO.— Ayer fué bendecido en Quillota el matrimonio de la señorita Antonia Frugone Izquierdo, con el señor Martín Peigneguy A.

Sirvieron de padrinos en la ceremonia religiosa el señor Ernesto Bertelsen y señora Alisa B. de Bertelsen por parte del novio; y el señor José María Landeta S. y la señorita Consuelo Izquierdo Ch., por parte de la novia.

Actuaron como testigos los señores Angel Bozzolo y Nicolás Frugone Izquierdo. En la ceremonia civil, sirvieron de testigos, por parte del novio los señores Juan Peigneguy A. y Oscar Frugone Espinoza, y por parte de la novia los señores Eugenio Frugone Izquierdo y Gregorio Airola Arce.

Botica Santiago
HUERFANOS ESQUINA AHUMADA
ESPECIALIDAD EN RECETAS
ABIERTO HASTA LAS 12 P. M.
Mar—15

LA FABRICA NACIONAL DE GORRAS Y SOMBREROS ROSENBLITT
ES LA QUE FABRICA EL AFAMADO SOMBRERO
3—M

ENFERMOS.— Mañana será operada de apendicitis la señorita Amalia Echeverría Argandoña.

—Ha sido operada de apendicitis la señorita Judith Raposo L. Su estado es satisfactorio.

—Se encuentra delicada de salud la señorita Berta Urzúa B.

—Ha sido operado de apendicitis el señor Oscar Brain F. Su estado es satisfactorio.

—Se encuentra enfermo de cuidado en Peña Blanca, el señor Alfredo Díez.

EL DINNER-CONCERT DE ANOCHE EN EL SEA-SIDE PARK DEL BALNEARIO DEL RECREO.— Con todo éxito se efectuó antenoche en los comedores del Sea-Side Park del balneario de El Recreo, el dinner-concert que todos los Sábados, dedica a la sociedad porteña y a las familias veraneantes la administración de este establecimiento.

Las mesas se vieron totalmente ocupadas por distinguidas familias de ese puerto y de esta capital.

La fiesta, que se mantuvo en todo momento muy animada, fué amenizada por las orquestas Alemana y la del maestro Pablo Garrido, que ejecutaron los bailes más en boga.

EL MINISTRO DE JUSTICIA.— Ha llegado a Viña del Mar el Ministro de Justicia, don Alamiro Huidobro.

EL MINISTRO DE MARINA.— Partió a Valparaíso el Ministro de Marina contralmirante don Arturo Swett.

DE EUROPA.— A bordo del "Oroya" llegaron anteayer, a Valparaíso procedentes de Europa, el Sr. Fernando Jaramillo y señora Blanca Phillips de Jaramillo y el señor Roberto Phillips Reyes.

EL PRESIDENTE DE LA COMPAÑIA INGLESA DE TELEFONOS.—En el mismo vapor arribó también a Valparaíso el presidente de la Compañía Inglesa de Teléfonos, en Londres, Hon. B. Butller Henderson, y Mr. William Johnston.

EL MINISTRO DE HACIENDA.—Se encuentra en Viña del Mar el Ministro de Hacienda, don Jorge Silva Somarriva.

UNA CARTA SORPRESA
recibirán los compradores el día de la inauguración de la Sección Detalle, en abarrotes de la Casa Ortenzi:
BANDERA 761
2—M

CAMISERIAS
MATAS Y CIA. S. A.
Citan a Junta General Extraordinaria de Accionistas para el día 8 de Marzo, con objeto de tratar sobre el Balance General.
Marzo 8

Colegio San Pedro Nolasco
HUERFANOS 669
Desde esta fecha los alumnos pueden pasar a retirar su inscripción de matrícula. Las clases comenzarán el LUNES 15 DE MARZO.
Habrá alumnos internos, medio pupilos y externos.
Como en años anteriores, con Sistema Concéntrico.

A. M. ROBERT
ESTADO 67
EXPOSICION
de las Ultimas Novedades de
OTOÑO -- INVIERNO
En SOMBREROS, VESTIDOS, TRAJES SASTRE, ABRIGOS, PIELES
— Etc. Etc. —
1.o—M

NO OLVIDE QUE EN EL CURSO DEL MES PROXIMO PODRA USTED CONTAR EN SU CASA CON EL PRODUCTO
MILKO
(M. R.)
o sea con la leche desecada más pura y sana que es dable obtener.
Después de la buena leche materna MILKO es el alimento soberano para devolver la salud y las fuerzas a los niños enfermos y para evitar muchos trastornos y enfermedades a los niños sanos.
Para las personas débiles o convalecientes, MILKO es un alimento de fácil digestión y de un gran poder nutritivo.

LOS PROGRAMAS DE HOY

TEATROS

COMEDIA (Huérfanos 1180).—Vermouth y noche: Roulien Divertissement.

O'HIGGINS (San Pablo esquina Cumming).—Compañía Lillo.—Noche: "Entre gallos y media noche".

SANTIAGO (Merced 847).—Vermouth: "El Indiano". Noche: "La canción del olvido" y "Los pícaros celos".

CIRCOS

INGLES (Pabellón Delicias).—Noche: Pantomima Acuática

CINES

ALHAMBRA (San Antonio esquina Monjitas).—Especial y noche: "Está usted en peligro".

APOLO (Victoria frente a Juan Vicuña).— Noche: "Vivir luchando".

ATENAS (Maestranza 1035).— Especial y noche: "Puños de acero".

AVENIDA (Vicuña Mackenna 624).—Especial y noche: "Aventuras de un navegante" (4.a función).

AVENIDA MATTA (Avenida Matta 618).— Especial y noche: "El sendero cubierto" y "Cásate y verás".

BRASIL (Brasil esquina Huérfanos).—Descanso.

CAUPOLICAN (Avenida Central esquina Madrid).—"El terror de las sierras (2.a función) y "Mala entraña".

COLON (Plazuela Ecuador).—Especial y noche: "La domadora" y "La suerte de una niñera".

DELICIAS (Delicias esquina San Alfonso).—Especial y noche: "El campanero de la aldea" y "Match Carpentier-Tunney".

DIECIOCHO (Dieciocho 14).—Especial y noche: "Con el infierno en el alma".

ELECTRA (Catedral esquina Sotomayor).—Especial y noche: "El hermoso revel".

ESMERALDA (San Diego 1035).—Tarde y noche: quinto programa cómico Paramount.

EXCELSIOR (Independencia 1070).— Especial y noche: "La aristocracia del automóvil".

FRANKLIN (San Diego 2015).—Especial y noche: "Sí o no".

HIPPODROME CIRCO (Artesanos 725).—Especial: "El poder de un hombre honrado" y programa cómico y de aventuras. Noche: box.

IMPERIAL (San Diego 1344).—"¿Para quién fué el premio?"

IMPERIO (Estado 239).—"Cómo nos pierden los hombres".

INDEPENDENCIA (Independencia 373).—Especial y noche: "Locura desatada".

IRIS (Castro 130).—"Las tres llaves".

LATORRE (Delicias 3734).—Especial y noche: "La cautiva del caudillo moro".

MINERVA (Chacabuco 780).—Especial y noche: "La cautiva del caudillo moro".

MUNDIAL (Plazuela Almagro).— Especial y noche: "¿Para quién fué el premio?"

POLITEAMA (Portal Edwards).— Especial y noche: "Rosas negras".

RECOLETA (Avenida Recoleta 345).—"Está usted en peligro".

REPUBLICA (Avenida República 239).—Especial y noche: "Los milagros del amor".

SANTA LUCIA (Terraza del Cerro).—Descanso.

SETIEMBRE (Delicias 404).—Descanso.

VICTORIA (Huérfanos esquina San Antonio).—Especial y noche: "El maravilloso viaje a la Guinea antropófaga".

YUNGAY (Plaza Yungay).—"El huésped de la pensión".

Tenga su Cutis Limpio!
ERUPCIONES CUTANEAS
evidencian sangre impura o mala digestión
Ambas se corrigen con las legítimas
PILDORAS INDIANAS VEGETALES DE WRIGHT
TONICO - LAXANTES - EN CAJITAS AMARILLAS
Ingredientes que forman la base de la composición de las Píldoras de Wright: Ruibarbo, gomaguuta, áloe, mandrágora, coloquíntida, pimbra y cayena.

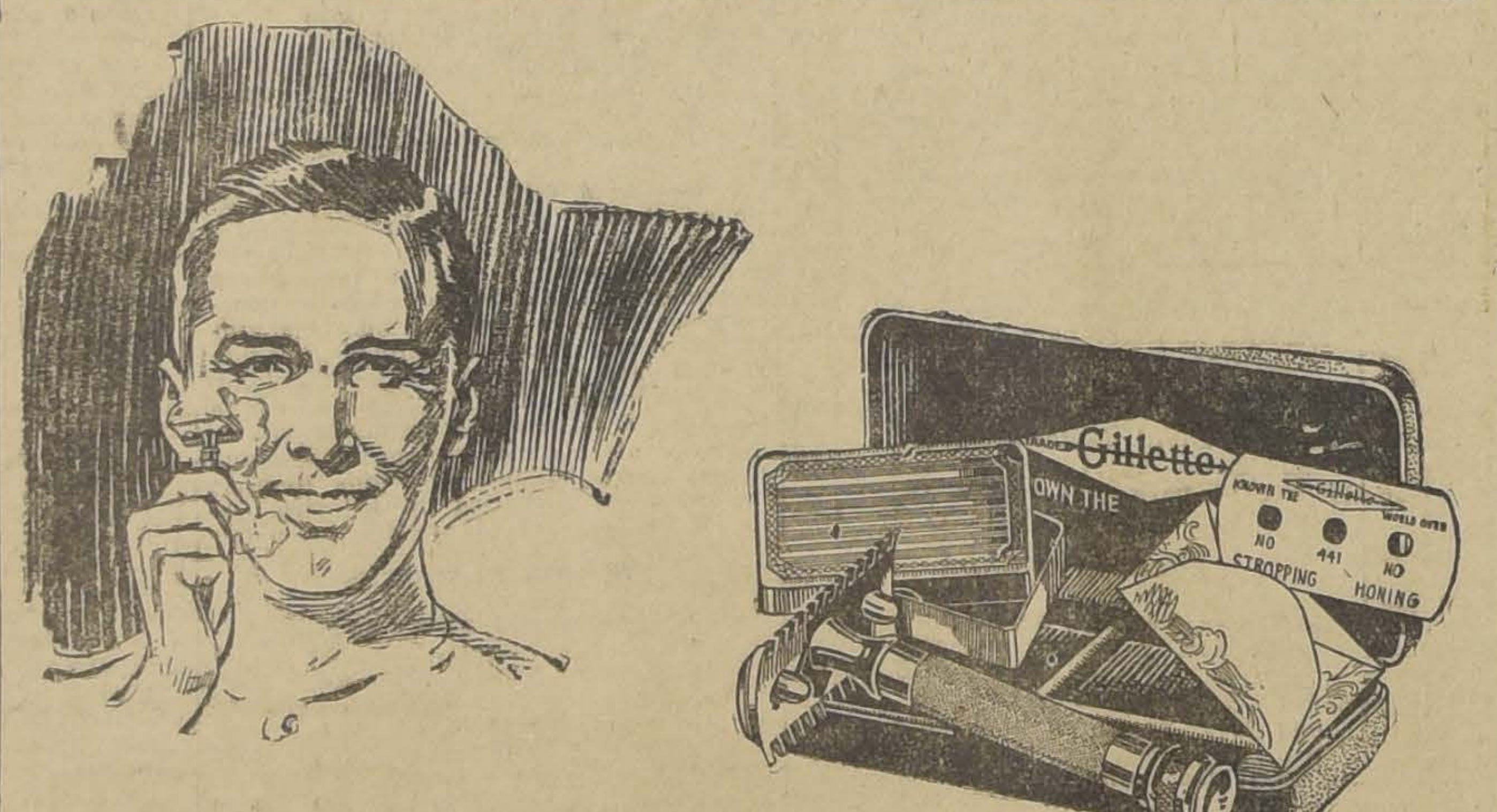

¡Ahora está al alcance de todos los bolsillos!
ESTA navaja de seguridad Gillette legítima, enchapada en oro, con cajita para guardar las hojas, enchapada también en oro, y puesta en un atractivo estuche forrado de terciopelo, puede ser adquirida ahora por un precio notablemente bajo.
Esto ha hecho posible para todo el mundo el afeitarse bien y diariamente con una Gillette
Su proveedor tiene un surtido completo de navajas y hojas Gillette legítimas, acabadas de llegar de la fábrica. Compre Vd. su navaja hoy mismo.
Para que la afeitada sea perfecta exija que le den navajas y hojas Gillette legítimas.
Navaja de Seguridad
TRADE Gillette MARK
Gillette

LILLO SE DESPIDE HOY EN EL O'HIGGINS DE LOS TEATROS DE VALENZUELA BASTERRICA Y COMPAÑIA

La temporada de iniciación del teatro chileno de la Compañía de Evaristo Lillo ha logrado en los teatros de Valenzuela Basterrica y Cía. un éxito superior a todas las expectativas, logrando los aplausos del público que anhela el resurgimiento y la implantación definitiva de nuestro arte en la escena criolla.

Las dos funciones se hicieron a tablero vuelto, haciendo el público objeto a cada actor y actriz de las más cariñosas manifestaciones de aprecio.

Hoy, Lillo dará su última función en los teatros de Valenzuela Basterrica, poniendo en escena su mejor creación cómica: "Entre gallos y media noche", de Carlos Cariola.

Esta obra, no sólo para Lillo, sino para Cariola, ha sido el éxito más destacado que se recuerda, ya que con ella se mantuvo una temporada completa en La Comedia, después en todas las salas de Chile.

Lillo, en el rol de Don Ildefonso, hace su trabajo más completo, mostrándose en toda la amplitud de su temperamento criollista, ya que logró darle sabor y colorido al rol de huaso macuco y habilidoso.

Lillo, con la función de hoy, que por una curiosa coincidencia la hace con los mismos compañeros de su función de estreno, se despide de los teatros de Valenzuela, pasando desde el Miércoles a La Comedia a realizar la gran temporada de teatro chileno.

Lillo y sus próximos estrenos

Lillo, en los teatros de la Empresa Bouquet, estrenará dos obras de gran interés, como son "Amor en tinieblas", de Matías Soto Aguilar, y "Todo lo arreglan los gringos" de Armando Hinojosa y Carlos Cariola.

"Todo lo arreglan los gringos" será el primer estreno bufo de importancia que lanzará Lillo, y estamos seguros que esta obra no sólo superará al éxito de "Los gallos", sino que demostrará que en nuestro país tenemos autores capaces de explotar con talento y gracia las situaciones del momento.

Lillo debutará en La Comedia el Miércoles próximo con "Amo y señor", de Germán Luco Cruchaga.

Las hermanas Arena

En el Esmeralda, el Viernes próximo debutarán las dos bellas y gentiles cancionistas y bailarinas chilenas Hermanas Arena, que acaban de regresar de una jira triunfal por los países de Centro y Sur-América.

Las Hermanas Arena hacen el mismo trabajo de las Delpont, con la atracción de las bellas canciones chilenas, colombianas y ecuatorianas, que canta Olga Arena.

Este espectáculo, por su alegría y por su nacionalismo, está llamado a marcar un éxito más grande que todos los conocidos en el género frívolo de la canción y la danza.

Lillo debuta el Miércoles en el Comedia

La temporada de teatro chileno que se propone desarrollar desde mañana en el teatro de La Comedia la Compañía que dirige Evaristo Lillo, promete lograr un resultado de lo más satisfactorio, ya que sus funciones iniciales han servido para conjuntar sus diversos elementos y para montar un repertorio que ha sido calificado como muy recomendable.

Lillo se presentará ante el público de esta sala central con la obra dramática de Germán Luco, titulada "Amo y señor", con la que esta Compañía se viene anotando un éxito brillante de interpretación. La obra en sí misma, ha sido juzgada como uno de los más felices aciertos de nuestros autores, por lo que esta función inicial tiene todos los atractivos.

El esfuerzo del celebrado actor Evaristo Lillo para llevar al teatro chileno hacia un sólido resurgimiento, ha de contar también con la cooperación de nuestras familias, pues se trata de una iniciativa seria que merece todos los estímulos.

"TODO LO ARREGLAN LOS GRINGOS"

La segunda función de la compañía nacional de Evaristo Lillo en el teatro de La Comedia está destinada al estreno de la graciosísima obra titulada como el epígrafe, y que pertenece a los prestigiados autores Carlos Cariola y Armando Hinojosa. Las referencias que tenemos sobre esta nueva producción cómica nacional, permiten creer en un sonoro éxito de risa, lo que se confirma con las cualidades que en otras ocasiones análogas han demostrado sus autores.

La trama se basaría en hechos de actualidad palpitante y fluiría de sus situaciones una fina ironía y una gracia abundante.

Teatro Santiago

Palmada se propone dar interés a sus espectáculos, y, así, viene alternando las reprises con estrenos.

El programa de esta noche cuenta con la reprise de "Los pícaros celos", de Arniches y Fernández Shaw, música de Gerónimo Giménez.

Se completará el programa con "La canción del olvido".

La función de las 6.15 se hará con "El Indiano".

Teatro Comedia

EN BENEFICIO DE LAS GIRLS DE ROULIEN

Las funciones de hoy han de verse concurridas, por cuanto se trata de festejar a las muchachas que actúan en la Roulien Divertissement Troupe, que se tienen ganadas simpatías entre los habitúes de La Comedia. Las girls han actuado con bastante éxito, demostrando condiciones para la coreografía, la comedia y la interpretación de canciones.

Habrá nuevos sketchs, divertissements, humorismos, coreografía, canciones, etc. Los Rosarinos y la orquesta jazz-band tendrán a su cargo números especiales.

Copelli y sus gauchos debutan el Miércoles en el Av. Matta

Como se ha anunciado, el Miércoles próximo debuta en el Av. Matta este excelente conjunto que encabeza el gaucho Copelli, conocido y celebrado como el mejor intérprete de tangos y aires criollos argentinos.

El teatro Av. Matta inicia, con la presentación de Copelli y los suyos, una temporada de espectáculos extraordinarios.

Esthercita Martínez

Ayer partió al vecino puerto de Valparaíso esta conocido concertista de guitarra y estilista criolla.

Debutará a fines de la semana próxima en uno de los principales teatros del mencionado puerto.

HABANOS SELECTOS ¢80
HABANOS XXXX ¢60
Yo Fumo
Reina Victoria

CIRCOS

El próximo Beneficio del aplaudido Tony Perico

Como está anunciado, en el Strong Man, se efectuará hoy la función de honor y beneficio de este simpático y popular tony chileno que con tantos admiradores cuenta en nuestro público.

En esta función tomarán parte más de 40 artistas, entre obreros y estudiantes de teatros y circos actualmente en la capital, y los famosos huasos de Pedegua, que cantan hermosas canciones.

A este programa se le agregarán otros números importantes, como ser: matchs de box en patines, nuevo para Chile, y como prueba de afecto al beneficiado, trabajará el decano de los tonys de Chile, con su repertorio de monólogos, señor Federico Yáñez; varios matchs de box; la tonadillera "La bella Mary" y muchos otros números.

"El Inglés"

Con gran concurrencia dió ayer este circo, que trabaja en el Pabellón Delicias, sus dos anunciadas funciones, cuyos programas se cumplieron en todas sus partes. Como siempre, fueron el alma de la velada los cómicos del conjunto.

Para hoy a las 9 y media anuncian los carteles una nueva velada circense que terminará con la 41.a representación de la Pantomima Acuática, obra que se mantiene firme en los programas y que el próximo Lunes celebrará sus bodas de oro con motivo de su 50.a representación.

A las Familias
TENEMOS EL AGRADO DE OFRECERLES
TE "IRIS"
ES UN TE REALMENTE BUENO Y ECONOMICO
A $ 6.80 LIBRA, PESO NETO
DEPOSITO GENERAL.
SAN ANTONIO 344

Teatro VICTORIA
Miércoles 3
Localidades numeradas en venta.
UNA SOLA FUNCION

Douglas
Fairbanks
ARTISTAS UNIDOS

El Ladrón
de Bagdad
ARTISTAS UNIDOS

LA FELICIDAD DEBE SER MERECIDA

Vea usted los prodigios que hacen de esta magnífica y fantástica evocación de Bagdad, el espectáculo más maravilloso que se ha proyectado en la pantalla.

TEATRO
VICTORIA
6.30 — HOY — 9.40

El espectáculo que todo el mundo debe conocer.

El más interesante y sensacional film descriptivo y científico. El relato gráfico del notable explorador inglés **CAPITAN FRANK HURLEY.**

MARAVILLOSO VIAJE A LA GUINEA ANTROPOFAGA

Visión sorprendente de la fauna y flora monstruosa del Océano y de la selva tropical. La vida y las costumbres de los temibles antropófagos.

MAÑANA: ESTUPENDO ESPECTACULO JOCOSO
9.o Programa Cómico Victoria
formado por chistosas comedias Universal: "AMOR A TODA VELOCIDAD", creación de la linda Wanda Wiley; "CUESTION PERSONAL", humorada por EDDY GORDON; "AMOR PERSISTENTE", desmandibulante astrakanada de salón.
NOTICIARIO UNIVERSAL N.o 19

NOTICIAS CINEMATOGRAFICAS

HOY SE REPITE EN EL VICTORIA: "EL MARAVILLOSO VIAJE A LA GUINEA ANTROPOFAGA"

No se recuerda que otra cinta de carácter descriptivo o científico haya logrado interesar tanto y haya alcanzado un éxito tan rotundo como "El maravilloso viaje a la Guinea antropófaga", vibrante relato gráfico de la portentosa expedición que por mar, por tierra y por aire, hizo a inexploradas regiones el famoso capitán inglés Sir Frank Hurley. Las proyecciones del Sábado último en el Victoria se hicieron a teatro lleno, ante un público distinguido que admiró al mismo tiempo que las bellezas panorámicas de la cinta, su carácter sensacional que anota las proezas e intrépidas hazañas que con riesgo de su vida hizo el explorador.

El mejor elogio que de ella podemos hacer, es recordar que el Museo Británico ha comprado varias copias para su archivo y que el Gobierno ha ordenado exhibirlas en todos los institutos de ciencias de Inglaterra.

Se repite, en vista del éxito que alcanzó el Domingo y a solicitud de numerosas familias, en la especial y nocturna de hoy.

SALA IMPERIO

Hoy: "Cómo nos pierden los hombres", por Lionel Barrymore y Seena Owen

En sus dos funciones de hoy, esta sala anuncia la reprisse de su colosal estreno de ayer que fué tan celebrado por el selecto público. "Cómo nos pierden los hombres", es un drama social que aborda un tema de gran trascendencia e importancia moral, pues analiza el destino de los matrimonios que se efectúan sobre otras bases que el amor, llegando a la conclusión de que están sujetos a toda clase de fatalidades y expuestos a los más serios peligros. Desarrollado en un ambiente de gran lujo, este drama muestra algunos de los más pintorescos e interesantes aspectos de la vida nocturna de Nueva York, entre ellos el célebre cabaret de los "Siete Velos", llamado así porque en él se acostumbra a desgarrar los tradicionales siete velos de la virtud.

Desde el punto de vista artístico y emocional, esta pelítula está destinada a un triunfo indudable. La orquesta Grazioli ha confeccionado un programa especial para las dos funciones de hoy.

ESMERALDA

Hoy programa cómico Paramount. —El Esmeralda en sus funciones de hoy Lunes presenta un programa cómico destinado a provocar momentos de alegría entre los espectadores de estas funciones.

El programa que Paramount ha catalogado con el N.o 5 es de primer orden y está formado por las siguientes películas:

"Amores Catastróficos". Con sus cintas donde la alegría reside en un lote de chicas bonitas y que forman marco a bufos del prestigio de El Turnio, Ben Conklin, Marie Prevost y Bigotes de Alambre.

"Luces que Deslumbran", por Bobby Vernon, donde vemos lo que entienden por Bataclán los americanos, y por último "Propósitos Ocultos". Estas tres películas se exhiben a precios popularísimos en el Esmeralda en las dos funciones de hoy.

"Amor a toque de Corneta".— El Martes 9 en los Teatros Setiembre y Brasil se estrenará la cinta austriaca de La Pairoa Film, "Amor a toque de Corneta", que protagoniza Harry Liettke, el célebre galán de Pola Negri.

IRIS

"Las Tres Llaves"— Hoy estrena este teatro, en tarde y noche, la super-producción de arte, "Las Tres Llaves", interpretada por Edhit Roberts.

VICTORIA

Pasado mañana se exhibe "El Ladrón de Bagdad".— El primer acontecimiento cinematográfico de trascendencia ha de marcarlo seguramente, el Miércoles próximo en el Teatro Victoria, la reprise con una copia nuva, recién recibida por los Artistas Unidos, de "El Ladrón de Bagdad".

"El Ladrón de Bagdad" es una cinta de reconocidos méritos, que ha triunfado en todo el mundo en forma absoluta y que en Chile produjo en la época de su estreno las mayores entradas de que haya memoria en los anales cinematográficos.

El desarrollo de esta fantasía árabe se presta a todas las proezas de mise en scene y de artificios cinematográficos que es dable imaginar.

La exhibición de "El Ladrón de Bagdad" en el Victoria dado el tiempo que no se proyecta la cinta, equivale a un estreno absoluto y ha despertado enorme entusiasmo en todo el público santiaguino.

Se prepara un programa extraordinario de música sincrónica que ilustrará el espectáculo.

ALHAMBRA Y RECOLETA

"Está Ud. en peligro". — "Ud. está en peligro", la película que exhiben hoy los cines Alhambra y Recoleta, es una comedia dramática de gran interés y notable colorido, que muestra algunos de los más interesantes aspectos de Nueva York y narra las desventuras de una pareja de enamorados que llega a Nueva York y se ve obligada a luchar con una partida de caballeros de industria a la alta escuela.

Las principales intérpretes femeninas, son las lindas actrices Carmel Myers y Paulina Strake.

IMPERIAL

Hoy estrena este simpático cine, la emocionante comedia de cowboys, titulada: "Para quien es el premio", una de las más hermosas creaciones del valiente Big Boy Williams.

Terminará el espectáculo, con el reñido match Carpentier Tunney.

CAUPOLICAN

En sus dos funciones de hoy, estrena este teatro, la segunda función de "El terror de las sierras" por Perico Metralla.

Terminará el espectáculo con el drama de cow-boys, titulada: "Mala Entraña".

YUNGAY

Hoy estrena este teatro la simpática película: "El huésped de la pensión", por Dorothy Devore y Henry Gibbons. Esta película narra una aventura entre detectives y contrabandistas de whisky.

TEATRO SANTIAGO
EMPRESA ERNESTO BOUQUET
Compañía Española de Zarzuelas
JOSE PALMADA
HOY LUNES 1.o DE MARZO HOY
Vermouth a las 6.15. —Gran éxito
EL INDIANO
NOCHE, a las 9.30. Programa extraordinario.
LA CANCION DEL OLVIDO
ESTRENO. — NOTABLE EXITO
LOS PICAROS CELOS

TEATRO COMEDIA
EMPRESA ERNESTO BOUQUET
Roulien Divertissement Troupe
HOY LUNES 1.o DE MARZO HOY
Penúltimas funciones
En honor y beneficio de las Girls Programa extraordinario. Grandes sorpresas. Bonitos estrenos.
ROULIEN DIVERTISSEMENT TROUPE
MAÑANA: Dos funciones de despedida.
MIERCOLES: DEBUT DE LA COMPAÑIA **EVARISTO LILLO**

$ 1.50
PLATEA
HOY
A LAS 6 Y 9.20 EN EL
Esmeralda
DOS HORAS DE RISA
CON EL
5.o Programa Cómico Paramount
1. Amores catastróficos
2. Luces que deslumbran.
3. Propósitos ocultos.

ESPECTACULOS DE AURELIO VALENZUELA B. Y CIA.

O'HIGGINS: -- HOY - A las 9.30 - Cía. CHILENA E. LILLO
DESPEDIDA DE LA COMPAÑIA CON UNA FUNCION EN HONOR Y BENEFICIO DE LILLO. SE REPRESENTARA LA INCANSABLE COMEDIA DE CARLOS CARIOLA:
Entre Gallos y Media Noche
LA MEJOR CREACION COMICA DEL BENEFICIADO

Viena era más alegre y tenía más vida galante que París
VEA USTED LA PICARESCA COMEDIA VIENESA CON MUSICA PROPIA:
Amor a toque de Corneta
ES EL ESPECTACULO CON QUE SE INICIARA EL MARTES 9 LA TEMPORADA DE OTOÑO

PROXIMOS ESTRENOS

"EL LIBRO DE ORO" DE LA PARAMOUNT ANUNCIA PARA 1926 UN INDICE DESLUMBRANTE DE OBRAS MAESTRAS

Como una avanzada de sus interesantes programas para 1926, la Paramount ha comenzado a distribuír su clásico "Libro de Oro", en que está contenido el anuncio de sus obras más notables. Bastaría en realidad hojear este folleto para darse cuenta de la importancia y trascendencia que la gran firma americana da a la labor del cine. Se trata de un libro suntuoso, impreso a varias tintas, una obra en fin, primorosamente delicada del arte tipográfico, como si tratara de armonizarse con la calidad del material que anuncia.

Una rápida revisión del "Libro de Oro de la Paramount, deja la sensación de la más apetitosa promesa de arte para 1926. Nunca en realidad se han reunido en una jornada anual de distribución, mayor número de obras maestras, como las que se acumulan en este elegante libro de propaganda. Puede decirse que la Paramount pretende hacer de 1926 el año culminante de su triunfante y glorioso poderío artístico. No sólo hay en el programa general de este año grandes títulos y grandes temas desarrollados, sino que en su totalidad el material está prestigiado por los nombres más célebres y resonantes que la acreditada firma tiene en su índice de actores.

A título de simple curiosidad, citaremos de este índice soberbio de obras y de estrellas, títulos como el de "Peter Pan", dirigida por Herbert Brenon e interpretada por Betty Bronson y Ernest Torrence, "Escándalo en Sociedad" por Gloria Swanson y dirección de Allan Dwan, "Aquella muchacha", la primera formidable producción de Griffith para la Paramount, "La Cama de Oro", la última y más grandiosa de todas las producciones de Ceceil B. de Mille para esta firma, "Paraíso prohibido", de Pola Negri, "Sombras de París", "Mariposa" y "Flor de Noche" de la misma insigne actriz de fama universal, "El diablo santificado" y "Cobra" de Rodolfo Valentino, el gran galán único del cine, "El ocaso de una raza", la obra maestra de Richard Dix, etc.

Pero intencionalmente hemos dejado para acápite aparte a "El peregrino", la obra cumbre de este año y que provocará el asombro de los públicos, a "Madame Sans Gene" la producción capital y más reciente de Gloria Swanson, la artista disputada por todas las grandes firmas y que la Paramount conserva contra todas las solicitaciones y finalmente la producción del inimitable bufo Harold Lloyd, cuya producción última distribuirá en adelante la Paramount.

Aparte de esto, el "Libro de Oro" anuncia una serie de comedias joviales de Raymond Griffith, el cómico que ha conquistado fama mundial y otras producciones de Richard Dix, Ricardo Cortés, Betty Compson, Adolfo Menjou, Douglas Mac Lean, y en suma un prodigioso contenido de obras de gran calidad que permiten afianzar el axioma contenido en la frase altiva de que "la Paramount no hace sino grandes films".

Con este índice deslumbrante se apronta la Paramount para dar su batalla en el Pacífico en 1926.

MINERVA

Después de las importantes refacciones a que ha sido sometida esta sala, hoy inicia su nueva temporada de cine, bajo la dirección de la Compañía Cinematográfica Italo Chilena, empresa que le dará todo el auge de los cines de primer orden.

Las funciones de hoy se harán con "La cautiva del Caudillo Moro". La acción que ocurre en el Sahara, se mantiene a través de toda la obra dentro de una línea de intensa expectación, ofreciendo a cada instante escenas de arrebatadora emoción.

Durante el espectáculo, la orquesta que dirige el maestro Guarro, desarrollará un interesante programa musical.

AVENIDA

Corresponde a esta sala estrenar hoy la cuarta función de la impresionante novela de aventuras, titulada: "Las aventuras de un navegante", cinta en series que el público ha seguido con creciente interés por la novedad de su trama.

Av. MATTA

"El Sendero Cubierto", por J. B. Warner, y cómica por Harold Lloyd. —Hoy, en sus dos funciones el Teatro Av. Matta anuncia un interesante programa doble que consta de "El Sendero Cubierto", una emocionante cinta de sensacionales aventuras que interpreta el actor atleta J. B. Warner, y de la graciosísima cómica "Cásate y verás", por el inimitable Harold Lloyd.

POLITEAMA

"Rosas Negras" por Sessue Hayakawa.— En la vermouth y por la noche, Max Glückmann presenta el delicado romance pasional titulado "Rosas Negras", la más grande de todas las creaciones del genial trágico japonés, Sessue Hayakawa, secundado por la linda japonesita Tsuru Aoki.

DIEOCIOCHO

"Con el Infierno en el Alma".— Delicado y hondo drama de vida marina es el estreno que presenta este simpático cine en sus dos secciones de hoy. "Con el Infierno en el Alma", nos muestra espeluznantes escenas de emoción y de aterradora grandeza. Un incendio a bordo de un transatlántico, trabajo de una patrulla de bomberos marinos, conflictos pasionales y espantosa lucha del capitán ciego con el terrible pirata.

"LAS CHICAS DE LA AVENIDA PEDRO MONTT" SERA EL ACONTECIMIENTO CINEMATOGRAFICO DE LA TEMPORADA DE LA EMPRESA VALENZUELA BASTERRICA Y COMPAÑIA

Mañana los teatros de Valenzuela Basterrica y Cía., Setiembre, Brasil, O'Higgins y Esmeralda, presentan en las dos funciones de moda con que inauguran la temporada oficial de cine, la más moderna y perfecta de las cintas chilenas: "Las chicas de la Avenida Pedro Montt".

Esta cinta se caracteriza para el público chileno por su espíritu netamente nacionalista, pues intérpretes, fotógrafos, autor y directo son todos chilenos.

Esta admirable cinta porteña, pr mer trabajo de la Labek Film, s estrenará mañana en los cuatro teatros de la Empresa Valenzuela Basterrica y Cía., en sus días de moda.

A cada espectador se le obsequiar un shimmy del mismo nombre d la cinta que ha compuesto el maestro Paul Salvatierra y Bailly.

"EL FANTASMA DEL MOULIN ROUGE"

La gran superproducción francesa que estrenará la "Andes Film"

Uno de los sucesos más importantes de arte cinematográfico de la presente temporada, lo constituirá la exhibición de "El fantasma del Moulin Rouge", por la novedad de su argumento, su técnica que rompe todos los moldes conocidos hasta la fecha y, más que todo, por la impecable adaptación de los personajes.

La transmutación del alma, la separación del cuerpo, materia del espíritu o alma, sus hechos más recientes, expuestos de una maner clara y perfecta, hace que esta película a más de constituír una novedad, sea un campo de observación para intelectuales, mentalista psicólogos y psicópatras.

Esta extraordinaria producció francesa que la Andes Film presenta al público culto de la capital, será estrenada próximamente.

UN MAGNIFICO PROGRAMA COMICO ESTRENARA MAÑANA EL TEATRO VICTORIA

Cada día adquieren mayor atracción los Martes cómicos del Teatro Victoria. Los últimos programas ofrecidos han merecido elogiosos comentarios de los habitúes y han logrado francos éxitos de risa. Para mañana se anuncia uno que ha de superar todas las expectativas, por cuanto anota tres comedias de irresistible fuerza cómica y una interesante vista de actualidad. El detalle es el siguiente: 1.o "Casamiento a toda velocidad" espiritu creación de la bella y pizpireta triz Wanda Wiley; 2.o "Cuestió Personal". En esta obra vemos un competencia formidable entre do chauffeurs por ganarse la clientel femenina; 3.o "Amor persistente" obra graciosísima en que se hac derroche de todos los trucos par provocar la carcajada espontánea 4.o "Noticiario Universal N.o 19" Con informaciones gráficas de tod el mundo.

TEATRO MINERVA
SAN PABLO ESQUINA DE CHACABUCO
Dirección: CIA. CINEM. ITALO-CHILENA
ESPECIAL HOY NOCHE
ESTRENO DE LA REGIA SUPER-PRODUCCION **PARAMOUNT**
La Cautiva del Caudillo Moro
SOBERBIA CREACION DE LOS ASTROS DE LA PANTALLA AMERICANA
RODOLFO VALENTINO
Y
AGNES AYRES
NOTA. — Próxima semana. Inauguración oficial de la temporada de CINE a cargo de la nueva Empresa Cinematográfica Italo-Chilena, con el teatro completamente transformado.

T. REPUBLICA
Dirección: Max Glucksmann
6.30 — CON ABONO — 9.30
La producción Paramount de aventuras:
El Milagro del Amor

AVENIDA — HOY
6.20 9.30
ESTRENO DE LA 4.a FUNCION DE LA SENSACIONAL SERIE
LAS AVENTURAS de un NAVEGANTE
POR
JOE BONOMO
Y
MARGARET QUIMBY
ADEMAS: COMICA UNIVERSAL EN DOS ACTOS

UNA PELICULA CHILENA
LABEK FILM
¡EXITO!
¡EXITO!

MAÑANA MARTES
"LAS CHICAS DE LA AVENIDA PEDRO MONTT"
LA TRAGEDIA DE AMOR DE UNA LINDA MUCHACHA QUE PERDIO SU FELICIDAD POR AMOR A SU MADRE ENFERMA
Setiembre - Brasil - Esmeralda - O'Higgins
MAÑANA MARTES

ORGANIZACION ESFUERZO
LABEK FILM
¡EXITO!
¡EXITO!

SEÑORA DUEÑA DE CASA
En su propio beneficio le decimos que consulte nuestros precios de provisiones antes de hacer sus compras. Casa Ortenzi:
BANDERA 761
3—M

ALHAMBRA y RECOLETA CHILEAN CINEMA CORP. HOY ESPECIAL Y NOCHE
Reprise de la emocionante comedia
ESTA UD. EN PELIGRO
Creación de las lindas artistas:
Carmel Myers y Paulina Starke
Toda la vida intensa y alegre de Nueva York.

COMO SIEMPRE LA ULTIMA PALABRA EN MODA
Y PRECIOS BAJOS LOS MANTIENE LA
FABRICA NACIONAL DE GORRAS Y SOMBREROS
DELICIAS N.º 2636, FRENTE A LIBERTAD, O EN SUS
SUCURSALES SOMBRERERIA ROSENBLITT
2—M NAHUM ROSENBLITT.

VIGAS DOBLE T y CANAL
OFRECE SURTIDO COMPLETO
Barraca CAMILO PIZARR.
Nataniel 469 — Teléf. 271. Parque
Mar—4

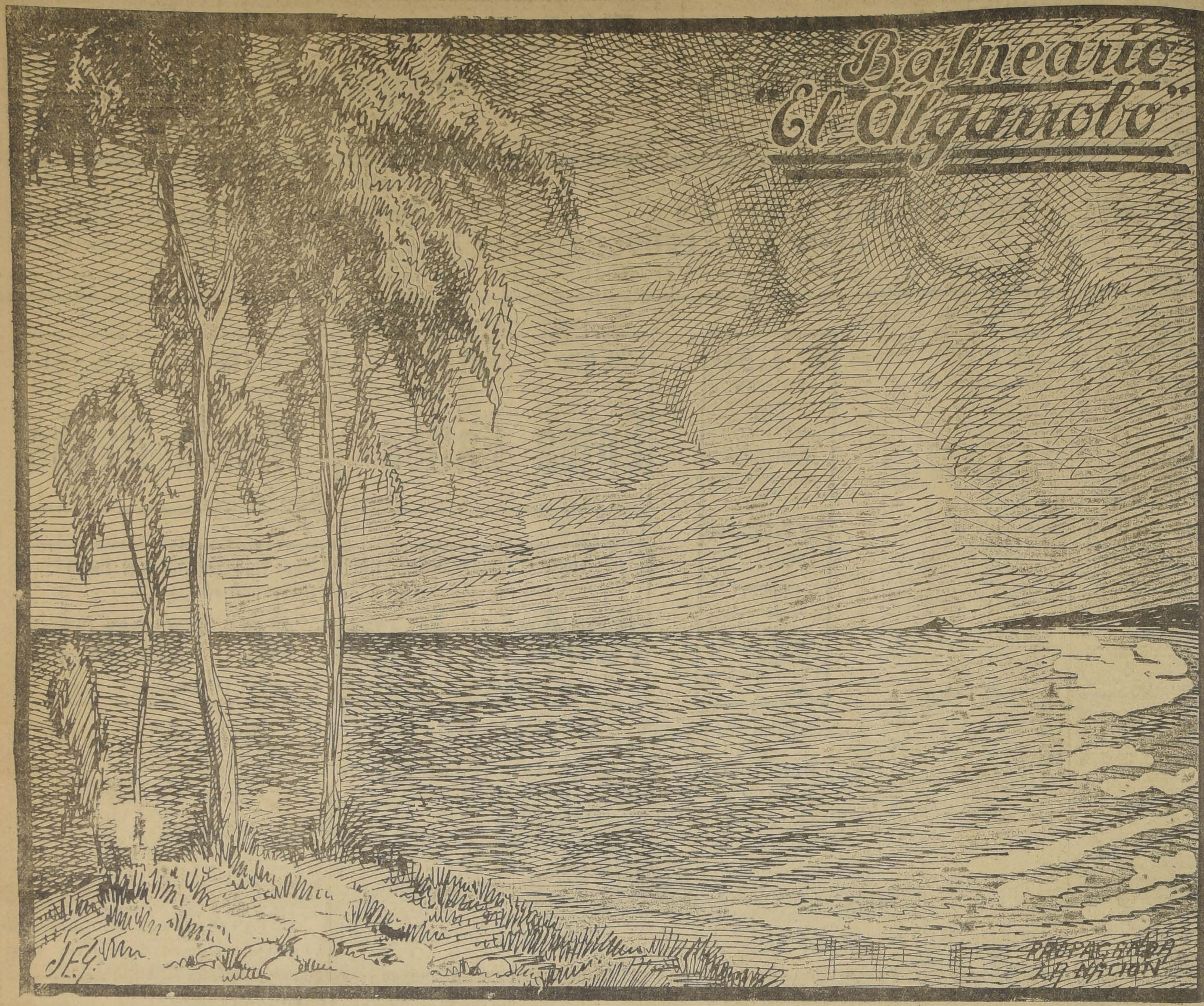

El hermoso panorama que se divisa desde la playa, es incomparable

La exuberante vegetación besada por las aguas del Pacífico constituye uno de los muchos adornos con que la Naturaleza ha dotado a este palmo de costa cercano al primer puerto de la República, la Perla del Pacífico.

La configuración de la bahía y sus extensas playas hacen de él, el mejor Balneario de Sur América.

No olvide de guardar como ORO los ejemplares de LA NACION y LOS TIEMPOS, los cuales se los canjearemos por un lote de terreno en el Balneario

"EL ALGARROBO"

Propaganda "La Nación"
Agustinas 1153. Casilla 81 D.

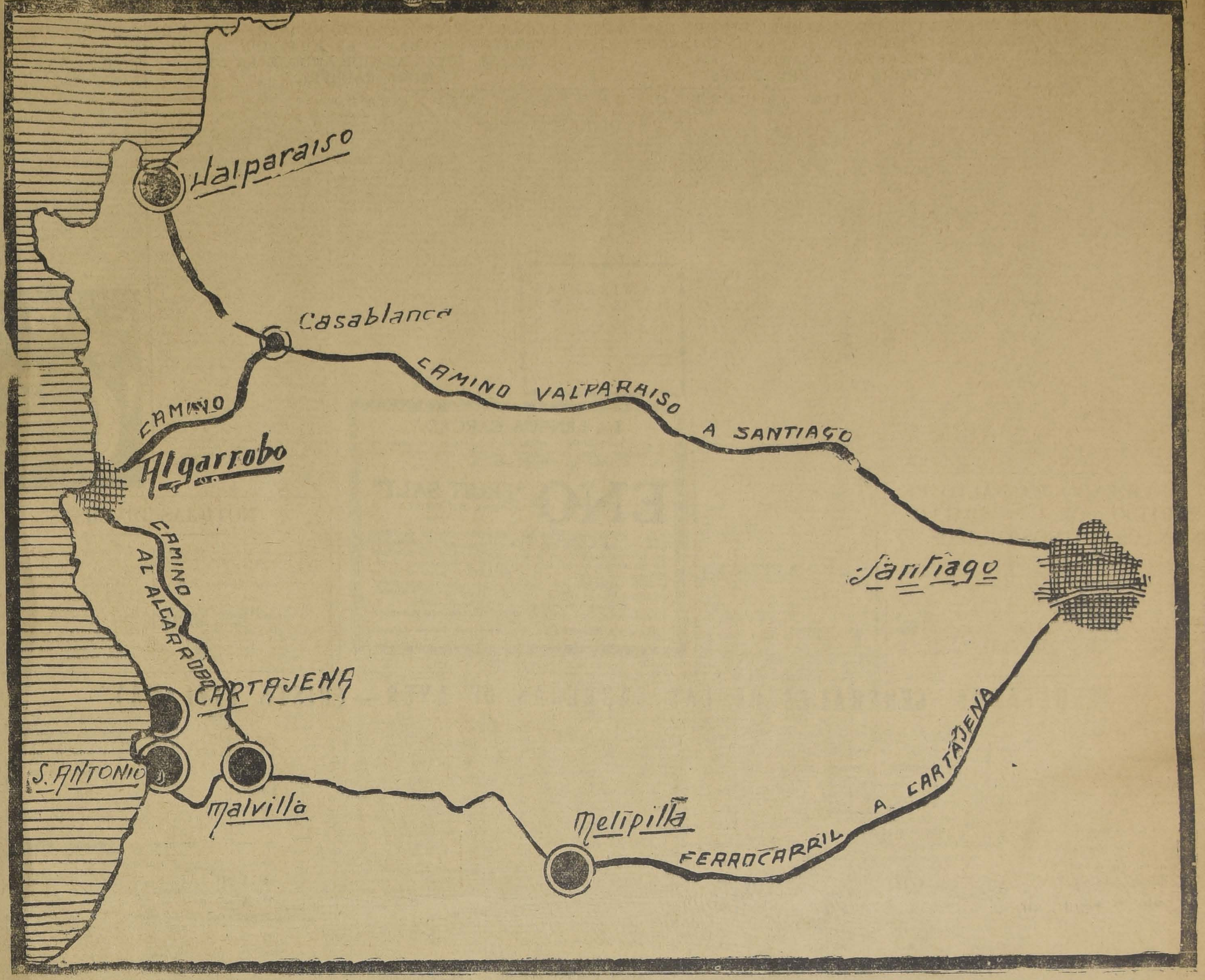

A fin de facilitar el conocimiento de nuestros lectores sobre la ubicación del incomparable Balneario EL ALGARROBO, publicamos a continuación diversos detalles de distancias y medios de locomoción entre Santiago y los más principales puntos vecinos al Balneario EL ALGARROBO.

En nuestras próximas ediciones detallaremos ampliamente sobre el particular.

LA NACION. Sección Propaganda. Casilla 81 D. Agustinas 1153

Soc. Nacional de Comercio y Propiedades — AGUSTINAS 1199.

Viaje de Santiago a Algarrobo, por Cartagena:
Santiago a Cartagena, 118 kilómetros en tren, 3 horas.
Cartagena a Las Cruces, 6 kilómetros en autocarril, 20 minutos.
Las Cruces a Algarrobo. 16 kilómetros en coche. 1 hora 30 minutos.
Si el trayecto Las Cruces a Algarrobo se hace en automóvil, se economiza una hora de tiempo.
Partida de Santiago, 8 A. M.; llegada a Algarrobo, 12.50 h., más el tiempo necesario para almorzar en Cartagena o Las Cruces

Viaje de Santiago por Malvilla a Algarrobo:
Santiago a Malvilla, 97 kilómetros, en tren, 2.17 h.
Malvilla a Algarrobo, 30 kilómetros; en auto, 1.30 h.
Tren sale de Santiago a las 8 A. M., llegando a Algarrobo a las 11.47 A. M.

PRECIOS DE PASAJE, POR FERROCARRIL:

SANTIAGO A MALVILLA	1.ª	$ 17.40
	2.ª	$ 11.80
	3.ª	$ 5.20
SANTIAGO A CARTAGENA	1.ª	$ 21.00
	2.ª	$ 14.00
	3.ª	$ 6.20

Precio actual del coche completo de Cartagena a Algarrobo . $ 70.00
Precio actual del auto de Malvilla a Algarrobo . . . . $ 50.00

VIAJE A CABALLO POR LA PLAYA, DESDE LAS CRUCES A ALGARROBO:

Las Cruces a El Tabo	6 kilóm.	0.45 h.
El Tabo a El Quisco	8 kilóm.	1.00 h.
El Quisco a El Algarrobo	5 kilóm.	0.40 h.
Total	19 kilóm.	2.25 h.

DISTANCIAS

Algarrobo a Las Dichas	21 kilómetros
Algarrobo a Santa Rita	26 kilómetros
Algarrobo a Casablanca	30 kilómetros
Algarrobo a Peñuelas	47 kilómetros
Algarrobo a Placilla	51 kilómetros
Algarrobo a Valparaíso	63 kilómetros
Algarrobo a Malvilla	30 kilómetros
Malvilla a Santiago	97 kilómetros
Malvilla a Cartagena	21 kilómetros
Algarrobo a Las Cruces	16 kilómetros
Las Cruces a Cartagena	6 kilómetros

ANASTASIO GALOPO AYER EL ST. LEGER

POR CUATRO CUERPOS BATIO EL HIJO DE CAMPANAZO A SU HERMANO DE PADRE, SIN SABOR. —MARY PICKFORD, ABANDONO LA CATEGORIA DE PERDEDORES

RELACION Y RESULTADOS GENERALES DE LAS DIFERENTES PRUEBAS. — EL GOLPE DEL DIA LO DA "EL DIEZ", ADJUDICANDOSE LA PRIMERA CARRERA

(DE NUESTRO ENVIADO ESPECIAL)

A pesar de que son muchas las familias que han abandonado el balneario viñamarino, la concurrencia de ayer no fué inferior a la de días anteriores, desarrollándose la fiesta hípica en medio de general animación.

El dividendo de El Diez, que pagó un sport subidísimo, y el distanciamiento de Dánger, aparte del brillante triunfo de Anastasio en el St. Leger, fueron las notas culminantes de la reunión, que, por lo demás tuvo en sus carreras un desarrollo normal, favorecida además por una tarde muy agradable.

El St. Leger, que servía de base al "meet", había logrado despertar gran interés, por el hecho de que Sin Sabor, prestigiado por su triunfo en el Jockey Club Argentino, tomaría revancha sobre Anastasio, de la derrota que éste le infringiera en El Derby.

Pero el pupilo del Stud San Andrés confirmó ayer una vez más ser el mejor tres años para distancias de aliento, imponiéndose como sólo lo saben hacer los cracks: de extremo a extremo.

En efecto, la carrera no ofreció novedad alguna en su desarrollo, pues el "derby-winner" desde que el campo quedó expedito estuvo al frente. Sin Sabor lo siguió todo el tiempo a dos cuerpos, quedando el otro competidor, Wu-Li-Chang a tres cuerpos del pupilo del Stud Nos. Así, visiblemente contenidos hasta cuando faltaban mil metros, corrieron los tres enemigos.

Al acercarse ya al codo final, Sin Sabor y Wu-Li-Chang intentaron amagar los flancos de Anastasio, pero sin lograr su objeto, pues el pupilo de Celpa siguió en su galope triunfal y la recta última fué para él un galope, cruzando la raya cuando traía cuatro cuerpos de ventaja sobre Sin Sabor, que precedía por igual distancia a Wu-Li-Chang.

Tiempo: 3.13 1|5.

El Diez, un pupilo del Stud Gatica, sorprendió a la cátedra con un dividendo de esos que hacen época, en la prueba de apertura.

El Quince demoró con sus indocilidades largo rato la partida, negándose a acercarse a las cintas. A pesar de ello, el juez dió la señal en un momento oportuno, destacando Mademoiselle de Clermont sus colores al frente, pero casi en seguida fué sustituída por El Quince quedando segunda la pupila de Celpa delante de Bandera Roja, Monjita, Tafalia, Pubenza, Old Chap, El Diez y Albano. El puntero logró cortarse dos cuerpos sobre sus perseguidores y cuando llegó a la curva final, Bandera Roja, Pubenza y Monjita, cayeron sobre él. Girado el codo final, Pubenza perdió enorme ventaja abriéndose a media cancha; sin embargo, frente a las galerías estaba en una misma línea con Monjita, Bandera Roja y El Quince, que corrían separados por escasa distancia, dominando la hija de Tibe a sus enemigos al comienzo de las tribunas de paddock. Pero en ese mismo instante, El Diez aprovechando un claro que quedaba por los palos, surgió en violenta atropellada dando caza a cada uno de sus rivales, para terminar con Pubenza a la que precedió por dos cuerpos. El tercer lugar a un pescuezo lo conservó Monjita. Cuarto El Quince. Ultima Tafalia.

Tiempo 1.32 2|5.

La segunda carrera, reservada a productos de dos años, no ganadores, constituyó un brillante triunfo para la potranca Mary Pickford que se impuso desde la partida.

Lanzado el pelotón, Mary Pickford apareció junto con Vigésima Novena, en el puesto de avanzada, quedando detrás de ellas Alcurnia, que corría por el lado interior, Pértigo y Gran Jaime.

Los "leaders" no demoraron en destacarse netamente en los lugares de avanzada, y muy luego se pudo apreciar que una de ellas sería la ganadora, pues sus demás enemigos, entre ellos, el gran favorito Pértigo, no daban señales de vida. Y efectivamente resultó así, Mary Pickford logró desprenderse de Vigésima Novena, logrando en los tramos decisivos, imponerse por dos cuerpos sobre su tenaz rival. Alcurnia, que en los últimos metros avanzó mucho, se anotó el tercer puesto a 1|2 pescuezo. Cuarto Pértigo.

Tiempo: 48 1|2.

Ocupaba el tercer lugar en el programa el Premio "Ian", handicap sobre 1,000 metros en el que el triunfo correspondió a Lanzafuego, cotizado favorito.

La partida vino rápidamente, tomando inmediatamente Lanzafuego el mando del pelotón quedando en segundo término Vinicia delante de Kamarad, Glorius Day y Mala Nueva, cerrando el paso Imponente.

El puntero cortado poco más de un cuerpo sobre sus perseguidores, viró en espléndidas condiciones el codo final, apareciendo en la recta muy firme en el puesto de avanzada. Glorius Day y Gerolamo fueron los primeros en intentar una avanzada, pero sin éxito, pues el "leader" se mantuvo sin dificultad en sus posiciones. Finalmente, cuando faltaban 200 metros para la raya, Nitchevo y Colambral hicieron el mismo intento y con idéntico resultado, pues Lanzafuego, sin inquietarse cruzaba la raya con 2 1|2 cuerpos de ventaja sobre Nitchevo. El tercer lugar a 1|2 cuerpo lo alcanzó Colambral. Cuarto Imponente.

Tiempo: 59.

A continuación vino el Premio Ivanhoe, handicap sobre una milla, en donde fué cotizada segunda favorita La Novena, respondiendo la hija de Buñuelo ampliamente a la confianza depositada en ella.

Sin mayores dificultades, vino la largada en un momento oportuno, destacándose Don Gonzalo en el puesto de avanzada, moviéndose en su siga Modorra, La Vedette y Gran Bonetón, estos dos últimos apareados, quedando más atrás Fanfarrona que precedía a La Novena, en tanto que al fondo se movía Almanzor.

El "leader" no logró desprenderse más de cuerpo y medio de sus enemigos, y cuando vino la última curva, Fanfarrona buscó por dentro y enfiló la recta junto con el puntero, al instante que La Novena, también mejoraba visiblemente de colocación y desembocaba en el derecho, encima de los punteros. Don Gonzalo, cedió luego en sus posiciones, siendo Fanfarrona la primera en dar cuenta de él, pero la hija de Comisario vió casi inmediatamente amagados sus flancos por La Novena, que sin mayor esfuerzo, pasó al puesto de honor, el que conservó hasta la raya en donde precedió por 2 cuerpos a Fanfarrona. El tercer lugar, en un tardío avance lo alcanzó Zapatilla, delante de Don Gonzalo.

Tiempo. 1.37 4|5.

Tocó su turno después del "St. Leger" a un handicap de velocidad, en que intervenía un lote modestísimo, prueba que ofreció un interesante final, resolviéndose ésta a favor de Majadera, que batió por la ventaja mínima a Cocodette, no alcanzando Trostky, gran favorito, ningún puesto de la tabla.

Majadera señaló el rumbo desde que la orden de partida fué dada, acediada muy de cerca por Cocodette y Mi Vida, escalonándose más atrás Carraca, Mochuelo y Yacaré a la retaguardia.

Sin mayores alternativas, se desarrolló la prueba hasta que el pelotón dobló el último codo. Allí, Cocodette, aprovechándose que Majadera se abría un poco, se deslizaba con fortuna por los palos y apareció en el derecho junto con la hija de Last Reason en el puesto de peligro, empeñándose ambas yeguas en una tenaz y reñida lucha, durante todo el tiro final, a la que en los últimos metros entraba a alternar Carraca sorprendiéndoles la meta cuando Majadera traía media cabeza de ventaja sobre Cocodette, que a su vez precedía por una cabeza a Carraca.

Tiempo: 59 2|5.

Una brillante victoria alcanzó Ardelión en la milla de la 7.a carrera, en donde el bravo hijo de Last Reason precedió a Yokoska y Mentirosa.

La largada demoró largo rato, debido a las indocilidades de El Cinco, que al momento de acercarse a las cintas viraba al costado.

Tras una prolongada espera, vino por fin la señal y El Cinco se negó a partir, no haciéndolo sino hasta mucho rato después que el grupo había regresado ya al pesaje.

Entretanto Notoria, al amparo de los 44 kilos, se largaba a la delantera y en pos de ella se situaban Yokoska, Ardelión, Rey de Espadas y Sigma, quedando en los últimos puestos Henry Bell, Mentirosa y Kadijah.

La "leader" no logró distanciarse mucho de sus perseguidores y ante el asombro general, Ardelión, cuya costumbre era correr al fondo, ya al virar la última curva, estaba junto con la puntera.

Una vez en el derecho, Ardelión cayó decididamente sobre Notoria, dominándola después de breve lucha, para cortarse el hijo de Last Reason al frente soportando éste sin mayor esfuerzo el avance que en los tramos finales le llevaron Mentirosa y Yokoska, las que debieron contentarse con los demás puestos del marcador.

Tiempo: 1.36 1|5.

La reunión se clausuró con el Premio Isinglass, handicap sobre 1,000 metros, en el que presentes Danger, Matachín y Cáucaso, fueron éstos los que acarrearon con la gran mayoría de los boletos, cerrando Matachín muy favorito.

El triunfo lo obtuvo Danger, pero en los tramos finales cargó a Matachín y el hijo de Hassard fué distanciado.

Zita, que tenía un apronte colosal en la semana, junto con Young Prince y Buen Día, apareció en el lugar de peligro; Matachín seguía más atrás, junto casi con Cáucaso, cerrando el paso Danger. Los rivales corrían muy agrupados, con escasas ventajas, y cuando aparecieron en el derecho, Zita y Young Prince permanecían a la delantera. Cáucaso buscaba por los palos el éxito, mientras Danger y Matachín avanzaban a media cancha casi en una misma línea. Frente a las galerías Danger rebalsaba la línea de carrera de su enemigo y cuando ya le había botado medio cuerpo de ventaja, al recibir el castigo de Baeza se recostó sobre Matachín, el que a su vez estrelló a Young Prince y Zita, estando estos tres últimos a punto de rodar. En tanto, Cáucaso era sacado también al centro y descontaba el terreno con seguridad pasmosa, pero Danger había ya hecho suyo el triunfo y batía por medio cuerpo a Matachín, que conservaba apenas una cabeza de ventaja sobre Cáucaso. Cuarta Zita. Tras alguna deliberación, vistos los reclamos, el comisariato acordó distanciar a Danger.

Tiempo: 58.

EL DIVIDENDO MAS ALTO REPARTIDO POR UN CABALLO EN LOS ULTIMOS TIEMPOS

En la temporada hípica, que se caracteriza por la flojedad en las apuestas mutuas, se ha producido el dividendo más alto proporcionado por un caballo de carreras desde hace ya bastante tiempo.

Así pudo ver el público asistente a las "por teléfono" que el ganador de la primera carrera sorprendía a la cátedra dando $ 1,973.10 por cada unidad de diez pesos. El mencionado caballo, **"El Diez"**, afortunado detentador del record que mencionamos, tenía cuatro boletos a ganador y cinco a placé, de los cuales dos eran de su afortunado propietario señor Abraham Gatica.

CAMISERIAS MATAS y Cía. S. A.

Citan a junta general extraordinaria de accionistas para el día 9 de Marzo, con el objeto de tratar sobre la disolución y liquidación anticipada de la Sociedad y el nombramiento de liquidadores.

9—M

LA LENGUA CARGADA

es el indicio infalible de saburra en el estómago y desorden en los intestinos. Para evitar que se desarrollen enfermedades más graves, tratándose del estómago, tómese la

ENO "FRUIT SALT"
"SAL DE FRUTA"
(Marca de Fabrica)

Este medicamento reune las propiedades valiosas de frutas maduras, produciendo un refresco espumoso y agradable, que tiene el efecto de un laxante suave. Con su uso desaparecen los eructos, la náusea, la jaqueca, el estreñimiento y demás síntomas de la mala digestión. La ENO se puede tomar en cualquier momento, pero el efecto laxante se consigue mejor cuando se toma el remedio en ayunas, disuelto en agua caliente.

De venta en todas las farmacias en frascos de dos tamaños
Preparado exclusivamente por **J. C. ENO, Ltd., Londres, Inglaterra**
Agentes exclusivos:
HAROLD F. RITCHIE & CO., Inc., Nueva York, Toronto, Sydney

Base: Bicarbonato de sodio, ácido tartárico.

CIGARRILLOS
CAIRO
¡INSUPERABLES!
40 cts
Si prefiere calidad no fumará Ud otros

NOTICIAS DIVERSAS

Preparadores de los ganadores en la reunión de ayer, en ambos Hipódromos:

Valparaíso Sporting Club

El Diez, Darío Vial.
Mary Pickford, Ignacio Yáñez.
Lanzafuego, Humberto Pérez.
La Novena, Enrique Rodríguez.
Anastasio, José Celpa.
Majadera, Isaías Espinoza.
Ardelión, Juan Caviedes.
Matachín, Florentino Rojas.

Hipódromo Chile

Milonguita, E. A. Vásquez.
Kintamo, J. A. Castro.
Alessandrina, A. Allen.
Morokil, D. Galaz.
Snob, F. Bernal.
Janus, A. González.
Verdot, R. Ramírez.

Fueron multados en 25 pesos los jinetes E. Canales y R. Olguín, por no seguir sus líneas en la última carrera.

RESULTADOS GENERALES DE LAS CARRERAS DE AYER—(PISTA LIVIANA)

58 Primera carrera. — Premio IAGO. — 1,500 metros. — $ 3,500 al 1.o

			G.	P.
50	1.o	**El Diez**, con 48 kilos, 3 años, por Buñuelo y S. Massie, del señor A. Gatica, jockey Ernesto Rebolledo.	4	5
50	2.o	Pubenza, con 55 kilos, W. Fuentes.	139	98
15	3.o	Monjita, con 56 kilos, M. Vera.	124	64
00	4.o	El Quince, con 49 kilos, R. Henríquez.	54	34
48	0	Albano, con 62 kilos, J. M. Baeza.	46	26
34	0	M. Clermont, con 53 kilos, E. Rebolledo.	197	67
15	0	Bandera Roja, con 49 kilos, N. Ramírez.	133	84
16	0	Old Chap, con 49 kilos, E. Molina.	14	21
29	0	Tafalia, con 46 kilos, L. Muñoz.	191	81
			902	480

Ganado por 2 cuerpos; el 3.o a 1 pescuezo.
Tiempo: 1.32 2|5.
No corrieron: Quidia, con 59 kilos, Imponente, 53.

DIVIDENDOS:	Tribunas	Galerías	Viña
anador de El Diez.	$ 1973.10	$ 481.40	$ 284.70
lacé de id.	178.00	68.40	47.20
l. de Pubenza.	19.60	13.80	10.00
l. de Monjita.	23.20	12.00	11.60

59 Segunda carrera. — Premio ISLINGTON.— 800 metros.—$ 4,500.

			G.	P.
4	1.o	**Mary Pickford**, con 50 kilos, 2 años, por Altanero y Swallow, del stud Liray, jockey W. Fuentes.	354	109
3	2.o	Vigésima 9.a, con 52 kilos, E. Rebolledo.	347	137
13	3.o	Alcurnia, con 49 kilos, J. Guajardo.	75	19
39	4.o	Pértigo, con 56 kilos, J. M. Baeza.	353	138
28	0	Gran Jaime, con 54 kilos, V. Jara.	31	14
—	0	Greemback, con 52 kilos, M. Vera.	17	12
44	0	Viento en Popa, con 49 kilos, P. Valderrama.	206	90
			1383	519

Ganado por 2 1|2 cuerpos; el 3.o a 1|2 cabeza.
Tiempo: no se tomó.
No corrieron: Damassin, con 52 kilos; Petunia, con 52.

DIVIDENDOS:	Tribunas	Galerías	Viña
Ganador de M. Pickford	$ 34.20	$ 17.80	$ 18.10
Placé de id.	19.60	9.90	10.60
Id. de Vigésima 9.a	17.60	10.50	8.40

160 Tercera carrera. — Premio IAU. — 1,000 metros.—$ 3,500 al 1.o

			G.	P.
101	1.o	**Lanzafuego**, con 46 kilos, 4 años, por Bishop y Chatterbox, del stud Junquillar, jockey U. Ibarra.	523	275
146	2.o	Nitchevo, con 58 kilos, H. Ramírez.	174	109
133	3.o	Colambral, con 53 kilos, M. Vera.	351	148
146	4.o	Imponente, con 51 kilos, E. Rebolledo.	147	80
118	0	Gerolamo, con 49 kilos, A. Silva.	76	26
133	0	Kamarad, con 47 kilos, R. Rice.	151	62
100	0	Kavala, con 47 kilos, A. Gutiérrez.	44	18
133	0	Mala Nueva, con 46 kilos, L. Muñoz.	128	47
133	0	Vinicia, con 46 kilos, C. Guerra.	172	75
129	0	Glorious Day, con 43 kilos, J. Guajardo.	75	38
			1841	878

Ganado por 2 1|2 cuerpos; el 3.o a 1|2 cuerpo.
Tiempo: 59.

DIVIDENDOS:	Tribunas	Galerías	Viña
Ganador de Lanzafuego	$ 30.80	$ 13.70	$ 13.80
Placé de id.	12.90	7.40	7.00
Id. de Nitchevo.	17.20	11.40	10.60
Id. de Colambral.	15.30	8.40	8.30

161 Cuarta carrera. — Premio IVANHOE. — 1,600 metros.—$ 4,000 al 1.o

			G.	P.
25	1.o	**La Novena**, con 52 kilos, 4 años, por Buñuelo y Miragarria, del stud Puloyo. Eduardo Rebolledo.	565	173
135	2.o	Fanfarrona, con 49 kilos, U. Ibarra.	128	71
134	3.o	Zapatilla, con 48 kilos, C. Guerra.	152	88
135	4.o	Don Gonzalo, con 55 kilos, A. Gutiérrez.	123	81
55	0	Almanzor, con 58 kilos, J. M. Baeza.	20	10
146	0	Descartado, con 57 kilos, M. Vera.	43	29
135	0	Gran Bonetón, con 55 kilos, M. Núñez.	369	159
134	0	Lolotte, con 55 kilos, S. Villanueva.	60	43
135	0	Chevrolet, con 54 kilos, V. Jara.	155	59
148	0	La Vedette, con 53 kilos, W. Fuentes.	133	38
131	0	Noticia, con 52 kilos, H. Ramírez.	134	171
105	0	Modorra, con 50 kilos, N. Ramírez.	166	104
			2048	916

Ganado por 2 cuerpos; el 3.o a 1 1|2 cuerpo.
Tiempo: 1.37 4|5.
No corrió: Villapín, con 45 kilos.

DIVIDENDOS:	Tribunas	Galerías	Viña
Ganador de La Novena	$ 31.70	$ 19.90	$ 21.40
Placé de id.	19.20	9.70	10.20
Id. de Fanfarrona.	30.20	15.80	12.90
Id. de Zapatilla.	28.20	13.60	14.50

162 Quinta carrera. — Premio SAINT LEGER. —(Clásico). — 3,000 metros. — $ 12,000 al 1.o, 2,400 al 2.o y $ 1,200 al 3.o

			G.	P.
87	1.o	**Anastasio**, con 56 kilos, 3 años, por Campanazo y Avanzana, del stud San Andrés, jockey E. Rebolledo.	531	
132	2.o	Sin Sabor, con 56 kilos, H. Ramírez.	325	
147	3.o	Wu-Li-Chang, con 56 kilos, J. M. Baeza.	130	
			986	

Ganado por 4 cuerpos; el 3.o a 5 cuerpos.
Tiempo: 3.13 1|5.

DIVIDENDOS:	Tribunas	Galerías	Viña
Ganador de Anastasio	$ 16.20	$ 10.80	$ 9.20

163 Sexta carrera. — Premio INVENCIBLE.— 1,000 metros.—$ 3,500 al 1.o

			G.	P.
40	1.o	**Majadera**, con 45 kilos, 3 años, por Last Reason y Best Girl, del señor I. Espinosa, jockey U. Ibarra	252	132
116	2.o	Cocodette, con 48 kilos, A. Gutiérrez.	156	40
68	3.o	Carraca, con 56 kilos, P. Rebolledo.	100	41
68	4.o	Clodia, con 44 kilos, C. Guerra.	550	248
150	0	Jornalero, con 58 kilos, J. Baeza.	85	29
100	0	Mochuelo, con 56 kilos, S. Villanueva.	86	33
133	0	Trotzky, con 52 kilos, E. Rebolledo.	279	138
84	0	Tangolosa, con 49 kilos, L. Muñoz.	53	31
150	0	Yacaré, con 48 kilos, J. Guajardo.	178	72
25	0	Le Nabab, con 55 kilos, W. Fuentes.	68	42
150	0	La Loire, con 43 kilos, R. Rice.	136	55
100	0	Mi Vida, con 43 kilos, L. Aguilar.	203	76
			2146	837

Ganado por 1|2 cabeza; el 3.o a 1|2 cuerpo.
Tiempo: 59 2|5.
No corrió: Zona Seca, con 46 kilos.

DIVIDENDOS:	Tribunas	Galerías	Viña
Ganador de Majadera	$ 74.50	$ 46.60	$ 40.60
Placé de id.	$ 25.30	$ 16.90	$ 16.00
Id. de Cocodette	60.50	27.50	29.20
Id. de Carraca.	59.30	27.80	31.20

167 Séptima carrera. — Premio ISONOMY. — 1,600 metros.—$ 4,000 al 1.o

			G.	P.
135	1.o	**Ardelión**, con 58 kilos, 5 años, por Last Reason y Miss Silvers, del stud Nos, jockey H. Ramírez.	456	173
72	2.o	Mentirosa, con 50 kilos, A. Gutiérrez.	285	105
149	3.o	Yokoska, con 47 kilos, L. Muñoz.	147	65
148	4.o	Notoria, con 44 kilos, C. Guerra.	306	122
149	0	El Cinco, con 57 kilos, J. M. Baeza.	220	144
135	0	Sigma, con 56 kilos, S. Villanueva.	338	222
148	0	Kadijah, con 51 kilos, M. Vera.	88	29
132	0	Henry Bell, con 50 kilos, U. Ibarra.	243	121
135	0	Rey de Espadas, con 50 kilos, W. Fuentes.	268	50
135	0	Perillán, con 46 kilos, R. Rice.	28	14
149	0	Picazón, con 44 kilos, L. Aguilar.	95	31
			2524	1085

Ganado por 3|4 de cuerpo; el 3.o a 1 cabeza.
Tiempo: 1.36 2|5.

DIVIDENDOS:	Tribunas	Galerías	Viña
Ganador de Ardelión.	$ 48.40	$ 18.70	$ 19.50
Placé de id.	21.60	9.70	8.90
Id. de Mentirosa	29.10	10.50	10.20
Id. de Yokoska.	40.90	17.20	14.40

168 Octava carrera. — Premio ISINGLASS. — 1,000 metros.—$ 3 500 al 1.o

			G.	P.
119	1.o	**Matachín**, con 58 kilos, 3 años, por Last Reason y Cantolosa, del stud Alnero, jockey Eduardo Rebolledo.	675	301
145	2.o	Cáucaso, con 57 kilos, V. Jara.	358	181
130	3.o	Zita, con 43 kilos, R. Rice.	180	111
117	0	Larousse, con 61 kilos, M. Núñez.	66	31
130	0	Buen Día, con 47 kilos, C. Guerra.	282	61
143	0	Y. Prince, con 45 kilos, U. Ibarra.	246	75
39	0	Glacé, con 44 kilos, L. Muñoz.	242	101
94	0	Artagnan, con 42.8 kilos, L. Aguilar.	167	71
145	0	Danger, con 64 kilos, J. M. Baeza.	385	111
			2692	1051

Ganó Danger y fué distanciado.
Ganado por 1 1|2 cuerpo; el 3.o a 1 cabeza.
Tiempo: 58.
No corrió: Landrú, con 44 kilos.

DIVIDENDOS:	Tribunas	Galerías	Viña
Ganador de Matachín	$ 33.70	$ 18.70	$ 15.10
Placé de id.	13.50	8.10	8.00
Id. de Cáucaso.	15.70	9.30	9.00
Id. de Zita.	19.50	15.80	18.00

La reunión de la mañana de ayer en el Hipódromo Chile

POR LA SORPRESA DE JANUS SE RESUELVE EL CLASICO "CHACABUCO". — MILONGUITA GANA SU PRIMERA CARRERA. —KINTAMO, MOROKIL Y VERDOT SE IMPONEN EN LAS PRUEBAS DE 1,400 METROS. — ALESSANDRINA Y SNOB HACEN SUYAS LAS PRUEBAS DE LIGEREZA

El programa confeccionado por el Hipódromo Chile, para su reunión de ayer, llevó una numerosa y entusiasta concurrencia que siguió en todo momento con animado interés las diferentes fases del meet.

Base de la cartilla hípica era el clásico "Chacabuco", handicap sobre 1,500 metros, que congregó un selecto y numeroso lote, en el que Náufrago arrastró con el favoritismo de la opinión; pero, por desgracia para sus múltiples admiradores el hijo de Crescendo no logró colocación en la tabla, correspondiéndole los honores de la jornada a Janus, que pagó un remunerativo sport.

Puesto el lote en las cintas, la partida se dió después de regular espera, moviéndose el lote bastante agrupado. A los cien metros corridos se vió a Pichardín en el puesto de comando, hostilizado de cerca por Serenísima, Bertini, Azpeitia y Celso quedando en los últimos lugares Janus y Percala.

Poco antes de girar la curva de los 900 metros se vió retrogradar momentáneamente a Náufrago a los últimos puestos. El leader, hostilizado en todo momento muy de cerca por Bertini y Azpeitia, logró desembocar en la recta sin dar muestras de fatiga, resistiendo el empeño de sus perseguidores en quitarle el puesto de preferencia. Frente a las galerías, el lote se agrupó, avanzando desde los últimos puestos Percala y Janus, mientras el favorito Náufrago, que había corrido enredado en el centro del grupo, se hacía presente en fuerte avance. A cien metros para el disco corrían casi en un [illegible] Pichardín, que mantenía denodadamente su colocación; Bertini, Janus, Náufrago y Percala, los que en reñida lucha traspusieron el disco separados por escasa ventaja. El juez asignó el primer puesto a Janus, con una cabeza sobre Pichardín, quedando tercera, a igual distancia, Bertini, delante de Percala, que también terminó a una cabeza de la hija de L'Aiglon. El quinto puesto lo obtenía Náufrago delante de Azpeitia que terminaron muy cerca del ganador. Ultima, a respetable distancia, Jineta.

Tiempo: 1'31" 4|5.

Dió principio a la interesante reunión el Premio Almendral destinado a tres años y más no ganadores, que se resolvió por la sorpresa de Milonguita.

Iniciado el movimiento, Cursova [illegible] el puesto de peligro, hostilizada por Byron, Divorciada, Milonguita y Belladixe. Las energías de la puntera sólo le duraron hasta la entrada de la recta, altura a que pasó Divorciada a señalar el camino; pero no tardó Milonguita en ofrecerle lucha y ambas yeguas, disputándose palmo a palmo el terreno, se fueron en demanda del disco. En las últimas distancias entró Masanicla a alternar con las punteras, trasponiendo el marcador las tres rivales en los momentos en que Milonguita llevaba medio pescuezo sobre Divorciada, la que traía un pescuezo sobre Masanicla. Cuarta Bellatrixe.

Tiempo: 1'15".

En un cánter se adjudicó Kintamo la segunda carrera sobre 1,400 metros.

Desde que se alzaron las huinchas el pupilo del señor Borda se adueñó del puesto de comando seguido de Fumada, Paramount, Kanaka y Altobero. El hijo de Altanero sin dar muestras de fatiga, desembocó en la recta siempre a la cabeza del lote y aunque en las últimas distancias Paramount descontó bastante terreno, no obtuvo otro resultado que morir a medio cuerpo del pupilo de Castro. El tercer puesto, a tres cuerpos, lo obtuvo Buena Seña, precediendo a Labrador.

Tiempo: 1'26" 3|5.

También de extremo a extremo hizo suyo Alessandrina los 900 metros del Premio Dolores.

La pensionista del Condal no tardó en poner tres cuerpos en claro sobre Gonesse, en cuya persecución iban Flingot, Pascualito y Achao. La leader, sin enemigos con quienes luchar, se fué en demanda del marcador, el que traspuso con dos y medio cuerpos sobre Flingot, que aventajó por medio a Achao. Cuarto fué Pascualito.

Tiempo: 54" 4|5.

Una estrechísima victoria logró Morokil en la cuarta carrera, Premio Doñihue, sobre 1,400 metros.

Iniciado el movimiento, Kasab fué la primera en lucir sus colores en el puesto de avanzada, seguida de Morokil, quien no tardó en sustituirla. En pos del hijo de Altanero se lanzó Lantenac, situándose en el tercer puesto Bandmaster, delante de Foch [illegible]. A la altura de los [illegible] metros Lantenac pasó sorpresivamente al puesto de comando, y cortado tres cuerpos sobre sus perseguidores, desembocó en la recta al parecer con la victoria asegurada. En los últimos 200 metros, el defensor de los Aliados dió muestras de fatiga, y Morokil, poco a poco, fué acortando la distancia que lo separaba de él hasta lograr metros antes del disco, emparejarle su línea de carrera y lograr precederlo [illegible] por media cabeza. El tercer puesto a dos cuerpos lo consiguió Bandmaster delante de Foch.

Tiempo: 1'25" 4|5.

El favorito Snob después de titánica lucha obtuvo una cabeza sobre Trifulca, en los 900 metros del premio Canelo, disputado a continuación.

Desde que las cintas se alzaron Trifulca señaló el camino seguida de cerca por Snob mientras en tercer puesto se situaba Alderney que precedía a Allenby y Corita. La hija de Billy Boy apareció en el derecho ocupando el lugar de preferencia; pero muy luego Snob acudió en su busca y los dos animales, empeñados en formidable lucha, se fueron en demanda del disco sin dar ni pedirse cuartel. En un postrer esfuerzo el pupilo del señor Vargas en la misma meta, logró votarle una cabeza a su tenaz rival. El tercer puesto, a dos cuerpos, lo logró Alderney, delante de Corita.

Tiempo: 51" 1|5.

Clausuró la reunión el Premio Catapilco, prueba que dió ocasión a un final reñidísimo.

Puesto el pelotón en carrera, Shackleton hizo de tren seguido de Señora, Alesia, Zancajo, Payador, Mi Nena y Verdot.

El puntero, al desembocar en la recta, fué dominado por Payador, al que entraron a ofrecerle lucha inmediatamente Verdot y Tartana, envolviéndose los tres animales en demanda de la victoria, empeñados en emocionante lucha. Verdot, en una reaccionada final, logró dar caza en la meta misma [illegible] batido por una cabeza, aventajando por media cabeza a Tartana. Cuarto fué Zancajo.

Tiempo: 1'25" 3|5.

LAS SOMBRERERIAS ROSENBLITT
SON LAS QUE ESTAN DE MODA CON SUS ELEGANTES SOMBREROS
3—M

PROVISIONES BARATAS
venderá la Casa Ortenzi, en
BANDERA 761
2—M

HOY DIA quien QUIERE LUCIR un BONITO SOMBRERO
TIENE QUE RECURRIR A LA
FABRICA NACIONAL DE GORRAS Y SOMBREROS
DELICIAS N.º 2636, FRENTE A LIBERTAD, O EN SUS
SUCURSALES SOMBRERERIA ROSENBLITT
EN DONDE PODRA ELEGIR ENTRE UNA GRAN COLECCION EN MODELOS DE TODO GUSTO
3—M NAHUM ROSENBLITT.

BOLETIN MINERO
de la Sociedad Nacional de Minería
Sumario del Número de Enero de 1926
La Minería en 1925.
El capital norteamericano invertido en Chile.
El Cuerpo de Ingenieros de Minas, por German Nienhuser.
La Minería en Chile, por Fernando Benítez.
La producción minera de Bolivia en el año 1925.
El año carbonero 1925, por Eduardo Lemaitre.
El plomo en Chile en 1925, por Alfredo Lea Plaza.
La Fundición de Caletones de la Braden Cooper Co., por M. S. Mazany.
Los progresos de la metalurgía en 1925 por Robert D. Ferrón.
La concentración de minerales estañíferos en Bolivia, por el Dr. C. H. Fritzsche.
El ingenio de la Compañía Minera San Vicente de Bolivia, por Theo P. Holt.
El Progreso de la Geología de los Yacimientos, por Julio Kuntz.
¿Qué es un exquisito bituminoso?, por Carlos Besa Fóster.
La industria salitrera, por Manuel Antonio Prieto.
Las actividades salitreras durante el año 1925, por I. B. Hobsbawn.
El procedimiento Guggenheim Brothers de elaboración del salitre chileno, por Belisario Díaz Ossa.
La Industria Salitrera, memorándum presentado a la Misión Kemmerer por el señor I. B. Hobsbawn.
La producción de cobre y salitre en Chile.
La hidrometalurgía del cobre, por William E. Greenawalt.
SECCION CONSULTAS;
Estadística de Metales.
COTIZACIONES DE LAS COMPAÑIAS MINERAS DURANTE EL AÑO 1925.
EN VENTA EN LAS PRINCIPALES LIBRERIAS.

RESULTADOS GENERALES DE LAS CARRERAS DE AYER—(PISTA LIVIANA)

151 Primera carrera.— Premio ALMENDRAL.— 1.200 metros.— $ 1,500 al 1.o

			G	P.
136	1.o	**Milonguita**, 49 kilos, 3 años, por Last Reason y Muscade, del señor F. Romero, jockey L. A. Morgado	104	58
136	2.o	Divorciada, 51 kilos, L. Fuentes	346	193
136	3.o	Masaniela, 44 kilos, P. Silva	90	60
121	4.o	Bellatrixe, 49 kilos, R. Sepúlveda	256	122
59	0	Itay - Tue, 59 kilos, L. Bravo	5	8
136	0	Cursova, 57 kilos, E. Canales	194	105
136	0	Byron, 52 kilos, R. Olguín	15	14
—	0	Sunna, 55 kilos, R. Ubilla	1	1
178	0	Agua Real, 56 kilos, J. Vergara	156	98
91	0	Joroba, 51 kilos, M. Rojas	63	34
131	0	Filoxera, 50 kilos, M. Zúñiga	24	11
106	0	Vigésima II, 49 kilos, C. Santelices	28	23
15	0	Nenita, 47 kilos, M. Muñoz	6	3
46	0	Avaro, 47 kilos, E. Torres	1	3
			1329	728

Ganado por medio pescuezo; el tercero a un pescuezo.

Tiempo: 1.15

No corrieron: Revilla con 52 kilos y Le Bouquet con 50 kilos.

DIVIDENDOS:	Tribunas	Galerías	Viña
Ganador de Milonguita	$ 111.80	$ 69.60	$ 97.50
Placé de Milonguita	28.70	18.30	15.—
Placé de Divorciada	15.60	7.80	9.20
Placé de Masaniela	28.10	11.20	16.30

152 Segunda carrera.— Premio ELQUI. — 1,400 metros.— $ 2,000 al 1.o

			G	P.
137	1.o	**Kintamo**, 55 kilos, 4 años, por Altanero y Celsa, del señor I. Borda, jockey R. Ubilla	209	122
138	2.o	Paramount, 53 kilos, M. Rojas	252	118
138	3.o	Buena Seña, 51 kilos, M. Zúñiga	29	12
136	4.o	Labrador, 40 kilos O. Sepúlveda	50	40
128	0	Limasol, 58 kilos, J. Vergara	205	114
123	0	Ka-Na-Ka, 55 kilos, R. Hernández	220	91
137	0	Artolero, 53 kilos, L. Fuentes	489	279
137	0	Bellorita, 52 kilos, O. Godoy	4	1
159	0	Penrod, 52 kilos, L. Morgado	104	64
137	0	Jorquera, 47 kilos, R. Olguín	109	73
137	0	Silver Mine, 45 kilos, J. Canales	104	70
107	0	Xois, 43 kilos, R. Olave	65	35
122	0	Fumada, 41 kilos, R. Sepúlveda	125	83
			1965	1102

Ganado por 1|2 cuerpo; el tercero a tres cuerpos.

Tiempo: 1.26 3|5.

No corrió: Meyerling, 56 kilos.

DIVIDENDOS:	Tribunas	Galerías	Viña
Ganador de Kintamo	$ 82.30	$ 34.30	$ 33.60
Placé de Kintamo	29.50	12.30	13.90
Placé de Paramount	30.10	17.80	15.70
Placé de Buena Seña	207.90	54.10	36.80

153 Tercera carrera.— Premio DOLORES.— 900 metros.— $ 1,500 al 1.o

			G	P.
137	1.o	**Alessandrina**, 42.7 kilos, 5 años, por Sea Blaze y Ain Zara, del Stud Condell, jockey J. Canales	88	89
125	2.o	Flingot, 57 kilos, C. Pombet	665	239
91	3.o	Achao, 44 kilos, M. Rojas	102	52
123	4.o	Pascualito, 53 kilos, T. Aguilera	299	185
108	0	Queralla, 58 kilos, R. Olguín	436	139
108	0	Gonesse, 52 kilos, L. Bravo	44	31
108	0	Fuñingue, 51 kilos, C. Santelices	685	290
123	0	La Ratera, 50 kilos, M. Zúñiga	48	40
122	0	Amorosa, 43 kilos, R. Sepúlveda	91	76
92	0	Mil Amores, 42 kilos, R. Carrasco	13	2[illegible]
			2471	1167

Ganado por dos y medio cuerpos; el tercero a medio cuerpo.

Tiempo: 54 4|5.

DIVIDENDOS:	Tribunas	Galerías	Viña
Ganador de Alessandrina	$ 245.70	$ 62.80	$ 96.60
Placé de Alessandrina	34.—	14.20	19.50
Placé de Flingot	18.90	9.80	9.80
Placé de Achao	51.10	21.30	27.30

154 Cuarta carrera.— Premio DOÑIHUE.— 1,400 metros.— $ 2,000 al 1.o

			G	P.
138	1.o	**Morokil**, 48 kilos, 4 años, por Altanero y Aloy del Stud Izarra, jockey Pablo Silva	283	150
139	2.o	Lantenac, 59 kilos, L. Zamora	252	112
138	3.o	Bandmaster, 51 kilos, C. Santelices	367	192
109	4.o	Foch, 52 kilos, L. Bravo	208	115
139	0	Highlander, 57 kilos, C. Pombet	446	192
139	0	Kasaba, 55 kilos, E. Rebolledo	11	29
139	0	Bric-a-Brac, 54 kilos, R. Ubilla	125	83
138	0	Zomol, 53 kilos, J. Donaire	15	17
109	0	L'Epatant, 50 kilos, E. Cáceres	126	73
137	0	Pilot, 47 kilos, R. Sepúlveda	519	262
139	0	Intuición, 46 kilos, M. Muñoz	129	72
			2508	1290

Ganado por media cabeza; el tercero a dos cuerpos.

Tiempo 1.25 4|5.

No corrieron: Naides, 53; Latorre 52; Kerry 48, y Madeline 46.

DIVIDENDOS:	Tribunas	Galerías	Viña
Ganador de Morokil	$ 77.50	$ 38.—	$ 34.80
Placé de Morokil	25.10	11.80	11.50
Placé de Lantenac	30.20	12.70	16.40
Placé de Bandmaster	21.60	10.90	12.10

155 Quinta carrera.— Premio CANELO.— 900 metros.— $ 1,500 al 1.o

			G	P.
(127)	1.o	**Snob**, 59 kilos, 3 años, por Olascoaga y Lady Love, del señor A. Vargas, jockey Armando Godoy	736	179
127	2.o	Trifulca, 57 kilos, J. Vergara	502	155
108	3.o	Alderney, 47 kilos, C. Santelices	357	134
108	4.o	Corita, 42 kilos, M. Rojas	713	301
36	0	Allemby, 55 kilos, R. Ubilla	407	101
140	0	Lea, 52 kilos, E. Aguilera	73	37
108	0	P. Merced, 40 kilos, R. Sepúlveda	188	85
			2976	992

Ganado por una cabeza; el tercero a dos cuerpos.

Tiempo: 54 1|5.

No corrió: Chalinga, 56 kilos.

DIVIDENDOS:	Tribunas	Galerías	Viña
Ganador de Snob	$ 35.40	$ 14.60	$ 16.10
Placé de Snob	24.90	11.50	11.—
Placé de Trifulca	27.20	12.50	9.80

156 Sexta carrera.— Premio CHACABUCO (Clásico).— 1,500 metros.— $ 7,000 al 1.o

			G	P.
140	1.o	**Janus**, 45 kilos, 3 años, por Pillastre y Turpinita, del señor M. R. Troncoso, jockey R. Sepúlveda	210	112
127	2.o	Pichardín, 40 kilos, O. Sepúlveda	184	117
96	3.o	Bertini, 61 kilos, J. Vergara	504	175
140	4.o	Percala, 47 kilos, Pablo Silva	470	295
(140)	0	Náufrago, 63 kilos, L. Zamora	1338	500
111	0	Azpeitia, 51 kilos, C. Sagredo	762	312
434	0	Serenísima, 48 kilos, R. Olguín	141	81
111	0	Kelso, 46 kilos, C. Santelices	378	197
112	0	Lacierva, 44 kilos, M. Rojas	238	151
147	0	Weyler, 43 kilos, M. Muñoz	116	51
124	0	Gineta, 40 kilos, E. Torres	34	23
142	0	Jalca, 40 kilos, J. Carrasco	60	41
			4440	2061

Ganado por una cabeza; el tercero a una cabeza.

Tiempo: 1.31 4|5.

No corrieron: Liberato, 42; Güira 40

DIVIDENDOS:	Tribunas	Galerías	Viña
Ganador de Janus	$ 185.—	$ 75.80	$ 106.3
Placé de Janus	51.60	20.90	21.7
Placé de Pichardín	49.90	53.40	20.7
Placé de Bertini	36.70	13.50	13.5

157 Séptima carrera.— Premio CATAPILCO.— 1,400 metros.— $ 2,000 al 1.o

			G	P.
141	1.o	**Verdot**, 54 kilos, 5 años, por Last Reason y Santonina, del señor R. Ramírez, jockey C. Sagredo	575	28[illegible]
141	2.o	Payador, 51.4 kilos, R. Hernández	603	23[illegible]
141	3.o	Tartana, 56 kilos, E. Canales	780	311
125	4.o	Zancajo, 50 kilos, E. Cáceres	307	59
142	0	Alesia, 59 kilos, R. Ubilla	89	51
142	0	Juglar, 54 kilos, M. Rojas	115	46
126	0	Mi Nena, 49 kilos, P. P. Quezada	312	128
142	0	Shackleton, 48 kilos, C. Santelices	258	124
141	0	Obsequio, 48 kilos, L. Fuentes	317	132
141	0	Señora, 47 kilos, R. Olguín	155	71
139	0	Lloyd George, 43 kilos, P. Silva	220	129
97	0	Cartilla, 47 kilos, R. Sepúlveda	67	21
			3800	1400

Ganado por una cabeza; el tercero a media cabeza.

No corrieron: Brocatelle, 53, y Regalada 44.

DIVIDENDOS:	Tribunas	Galerías	Viña
Ganador de Verdot	$ 57.50	$ 26.10	$ 22.8
Placé de Verdot	21.10	9.60	9.—
Placé de Payador	20.40	11.90	12.2
Placé de Tartana	19.20	10.60	12.10

DEPORTES

FOOTBALL

NUESTRAS COLECTIVIDADES DEPORTIVAS

ONCE AÑOS CUMPLE HOY EL UNION CAMILO HENRIQUEZ F. C.

Esta conocida institución deportiva cumple hoy once años de vida.

Tuvo su cuna en la escuela nocturna para obreros Camilo Henríquez, siendo su fundador y hasta hoy su presidente efectivo el prestigioso educacionista señor Clodomiro Baeza Q.

Esta institución, desde su fundación tiene una brillante hoja deportiva, contando en sus haberes catorce trofeos y entre ellos la Copa Yankee, donada por los Hermanos Pau y que se disputó con la Liga Curicó.

Milita en las filas de la Liga Nacional, donde siempre ha ocupado puestos de honor en sus diferentes competencias.

Cuenta con jugadores de mérito, como R. Chamorro, G. Ortega, V. Torres y V. Morales, este último uno de nuestros destacados defensores de los colores nacionales en el extranjero.

LA TEMPORADA DE 1926

SE INICIA EL DOMINGO PROXIMO CON EL CAMPEONATO LIBRE DE LA NACIONAL

Como en temporadas anteriores, La Liga Nacional de Football abrirá su temporada de juegos con un gran Campeonato Libre con valiosos estímulos para los vencedores.

Desde hoy, hasta las 9 P. M. del Jueves, se reciben inscripciones en 10 de Julio esquina Maestranza, local en que se exhibe la Copa que quedará definitivamente en poder del vencedor.

Se trata de un "challenge" adquirido en el Uruguay, de verdadero gusto artístico.

El vencedor recibirá, igualmente, 11 medallas de plata.

El valor de la inscripción se ha fijado en quince pesos por club.

Los lances se iniciarán el Domingo próximo en una de nuestras mejores canchas. Se jugará por el sistema de eliminación por períodos de veinte minutos por lado.

EN LA CANCHA DEL PATRONATO SAN RAMON

EL SALTO VENCE AL PIEDRABUENA.—LA FINAL DE ESTE TORNEO SE VERIFICARA EL DOMINGO PROXIMO

En la tarde de ayer, en la cancha del Patronato de San Ramón, se continuó el desarrollo del campeonato organizado por el Círculo Social de dicho Patronato.

Se dió comienzo a la reunión con el encuentro del equipo de honor de los clubs Salto y Adolfo Schlack, encuentro de la primera serie, en el que venció el Salto por dos tantos contra uno.

Luego después, por la segunda serie, se midió el Salto II con el 21 de Mayo, encuentro en el que se impuso el primero de los nombrados por dos goals contra cero.

Terminado este match el Piedrabuena se midió con el Salto I. Este partido resultó de sumo interés, pues las fuerzas eran equiparadas, tal es así, que en el tiempo reglamentario ninguno de los contendores logró abrir la cuenta; sólo en el tiempo adicional el Salto, tras enérgicos esfuerzos, logró imponerse sobre su adversario, colocándole tres goals contra cero.

Con los resultados de los encuentros de ayer, al Salto I le corresponde luchar el próximo Domingo, por el puesto de honor con el Sol de Mayo I, de la primera serie. Por el primer lugar de la segunda serie se medirán los equipos segundo y tercero del Salto.

EL GIMNASTICO F. C. CELEBRO CON UN PIC-NIC SU 20.º ANIVERSARIO

Ayer en el cercano pueblo de Maipú, se efectuó con todo entusiasmo, el pic-nic, que esta institución tenía preparado en celebración de su 20º aniversario.

A las 10 A. M., partían en camión desde la Plaza Argentina, numerosos socios, en franca y cordial camaradería, al punto de reunión designado, que era una hermosa quinta de ese pueblo, la cual estaba engalanada con banderas y debajo de un hermoso parrón se ofrecía a la vista de los visitantes una gran mesa bien dispuesta.

A las 3 P. M. se realizó el partido concertado con el Campo de Batalla de Maipú I, partido que congregó una crecida concurrencia.

El encuentro tuvo muchas fases de interés, que lograron entusiasmar y arrancar sonoros aplausos al público asistente.

Como a las 5 P. M., tomaban nuevamente colocación alrededor de la mesa jugadores y festejados. A la hora de los postres ofreció la reunión el presidente del Gimnástico, señor Rogelio González, quien en una sincera alocución, se refirió a los primeros pasos dados en la arena deportiva por el club y sus hombres, que echaron sus bases, que le dieron prestigio y brillo.

Luego después hizo entrega de 11 medallas de plata a los jugadores, los que las recibieron llenos de gozo, en medio de salvas de aplausos.

Entrada ya la noche, regresaban a la capital, después de haber disfrutado de un día de campo y de goce, los socios de esta vieja y conocida colectividad, que tuvo hombres que dieron gloria al más popular de los deportes nacionales.

EL EVERTON CONMEMORO SU 8.º ANIVERSARIO

LOS DIVERSOS FESTEJOS

Los socios de esta colectividad, a fin de celebrar dignamente el octavo aniversario social, verificaron diversos festejos, todos los cuales resultaron muy lucidos.

En la tarde del Sábado, a las 6.30, se realizó en la Capilla de Ossa la bendición del estandarte social, hermosa insignia obsequiada a la colectividad por la socia señorita Ernestina Oyarzún.

Sirvieron de padrinos, además de la señorita donante del estandarte, los señores: José Orellana, Rudecindo González, A. Vacha, Juan González, señoritas Julia Huerta y Esther Villalobos.

La ceremonia resultó imponente, siendo presenciada por una numerosa concurrencia.

En la noche del mismo día se verificó en el local de la secretaría una sesión solemne, durante la cual se entregó los premios que habían obtenido los socios en las diversas competencias de la temporada recién pasada.

En la tarde de ayer, en una hermosa quinta que los socios de esta colectividad, señores González, poseen en la Avenida Unión, se verificó una fiesta social, con la que se ponía término al programa de festejos.

Esta reunión resultó muy animada, sirviéndose unas once durante las cuales reinó el mayor entusiasmo.

A los postres hicieron uso de la palabra los dirigentes de la colectividad y un representante de nuestro diario.

En seguida se inició un animado baile que se prolongó hasta las primeras horas de la noche.

LA MILLA SE CORRIO AYER EN VALPARAISO

En la mañana de ayer se efectuó en Valparaíso, frente al malecón, la clásica prueba de resistencia denominada la milla, y en la que participaban nuestros mejores stayers acuáticos.

El encuentro entre el campeón Francisco Consiglieri y el representante de los colores santiaguinos Rafael Zúñiga, había despertado interés en nuestras esferas deportivas.

Centenares de aficionados buscaron colocación apropiada para no perder detalle de la gran jornada.

El triunfo correspondió a Consiglieri, del Club Italiano de Regatas de Valparaíso, poniendo 36 minutos 49" en la distancia.

Segundo remató Zúñiga a 80 metros, debido a un fuerte calambre que sufrió en los tramos finales.

FEDERACION DE FOOTBALL DE CHILE

ACUERDOS DEL DIRECTORIO PROVISORIO

El Directorio provisorio de la Federación de Football de Chile ha tomado los siguientes acuerdos:

1.o Comunicar la fusión del football a la Federation Internationale de Football Association, a la Confederación Sur Americana y a la Confederación Deportiva de Chile, adjuntándoles los pactos y solicitar la afiliación respectiva como única dirigente del football en el país.

2.o Comunicar a la Confederación Sur Americana y a la Confederación Deportiva de Chile el nombramiento de los delegados.

3.o Adherirse a la reunión del 25 de Marzo de la Confederación Sur Americana y hacer los trámites necesarios para enviar delegados.

4.o Nombrar las siguientes comisiones de propagandas en el país: En Valparaíso, señor Eliseo 2.o Guerra; Santiago, señor Alfonso Silva; Norte, señor Guillermo Lee y Sur, señores Manuel Beytía y Vitelio Ruiz.

5.o Efectuar la calificación de las Ligas en la próxima reunión.

6.o Con el fin de reunir fondos para la realización del Campeonato Sur Americano en Chile, se acuerda efectuar matches entre los combinados de Valparaíso, Santiago y Concepción y Talcahuano unidos durante los días comprendidos entre el 14 y 31 de Marzo próximo.

7.o Enviar notas a los países aliados a la Confederación Sur Americana, solicitando apoyo para la realización del próximo Campeonato en Chile.

8.o A fin de evitar tropiezos en la organización de la próxima temporada oficial cuya organización debe iniciarse inmediatamente, el Directorio aclara que, en vista la premura del tiempo, el artículo N.o 14 no entrará en vigencia durante el presente año. En consecuencia las diferentes Ligas de Valparaíso llevarán a efecto sus competencias en la misma forma autónoma de las demás Ligas afiliadas en el país.

9.o A fin de precisar el alcance del artículo 11 del pacto de fusión, se declara que tienen pleno valor los pases que se hubiesen obtenido reglamentariamente desde el 6 de Setiembre de 1925 hasta el 24 de Enero de 1926 para actuar por clubs o Ligas que estaban afiliadas a la misma dirigente, y que la prohibición se aplica sólo a quellos jugadores que se pasaron de la Asociación a la Federación o vice-versa. En consecuencia, quedan a firme los pases que se hubiesen dado de un club o Liga afiliada a la Federación a otro club o Liga afiliado a la misma; y quedan también a firme los pases hechos de un club o Liga de la Asociación a otro club o Liga de la misma.

10. Las Ligas, Asociaciones o clubs que no acepten el pacto del 24 de Enero del presente año con sus "aclaraciones" en su totalidad o en parte, quedarán de hecho eliminadas de la Dirigente, quedando los clubs y jugadores en libertad de ingresar a la institución afiliada que lo deseen.

Reunirse el Domingo 7 de Marzo.

NUESTRO CARACTER

de abarroteros al por mayor, nos coloca en situación de vender al detalle en las mejores condiciones de plaza. Casa Ortenzi:

BANDERA 761

2—M

ATLETISMO

LOS ATLETAS CHILENOS SIGUEN ENTRENANDOSE EN LOS LEONES

LA ASOCIACION DE DEPORTES ATLETICOS DE CHILE Y LA ASOCIACION ATLETICA DE SANTIAGO SE REUNE HOY

Los señores Julio Kilian, César Reyes y Humberto Andwandter, jefes de la delegación chilena que participará en el Campeonato Sud-Americano de Atletismo, que se verificará en Montevideo durante los días 2 y 3 de Abril próximo, siguen con todo interés los entrenamientos que bajo la dirección del entrenador señor Carlos Strutz realizan diariamente los aficionados que están concentrados en "Los Leones".

Durante el día de ayer algunos dirigentes de la Asociación Atlética de Santiago concurrieron igualmente a presenciar los ejercicios preliminares de nuestros futuros representantes. Los señores Genaro Tortora y Guillermo Maldini, vicepresidente y secretario, respectivamente, de la dirigente metropolitana, pudieron corroborar también las buenas condiciones de los diferentes atletas.

LA ELIMINATORIA LOCAL

Durante los días Sábado y Domingo, 6 y 7 del mes en curso, tendrá lugar el campeonato eliminatorio de Santiago. Se han inscrito en las diferentes pruebas alrededor de 200 aficionados, muchos de los cuales cuentan con probabilidades de realizar espléndidas performances.

A fin de tomar los últimos acuerdos relacionados con esta eliminatoria metropolitana, el directorio de la Asociación Atlética de Santiago se reunirá hoy, a las 9 de la noche, en el local de la secretaría.

EL CENTRO DEPORTIVO ATLANTIDA CUMPLE SEIS AÑOS

LABORIOSA ACTUACION DE ESTA COLECTIVIDAD EN EL ATLETISMO LOCAL

Cumple en el día de hoy seis años de activa labor en los fields el Centro Deportivo Atlántida, progresista colectividad que milita en las filas de la Asociación Atlética de Santiago.

En la temporada recién pasada esta colectividad se distinguió por su constante campaña en pro del fomento del atletismo local, pues, mientras algunas instituciones congéneres agonizaban y otras borraban de sus secciones el atletismo, este Centro iba paso a paso escalando honradamente una situación espectable en el deporte local.

Sus dirigentes, sin ostentación, calladamente, aumentaban las filas y en corto plazo militaron bajo la bandera del Atlántida legiones entusiastas de vigorosa juventud, que guiadas por un ideal de perfeccionamiento humano, físico y moral, deseaban, practicando los deportes, preparar una generación libre, leal, laboriosa y lozana.

Dominicalmente los hemos visto, ya en los Campos de Sports de Ñuñoa, ya en el Estadio de Los Leones, reunirse para sentir el placer del ejercicio; los jóvenes atletas, intervenían en una carrera, un salto o un lanzamiento sin otro estímulo que el aplauso de sus consocios. En sus reuniones internas no compiten por premios, no les interesa una medalla, un trofeo, saben que el deporte es vida y que el atletismo, el deporte clásico, es la fuente de todo ejercicio físico y por eso lo practican entusiastamente.

Para la historia del Club debemos recordar algunos nombres. La era progresista se inició bajo la presidencia del señor Carlos Gorigoitía, dirigente dotado de muchas condiciones y un ferviente propagandista de los deportes. Le ha reemplazo con igual celo e inteligencia el actual presidente señor Juan Valiente, en cuya presidencia el Centro ha obtenido buenos triunfos. Ambos dirigentes han tenido colaboradores eficaces en los señores Armando Venegas, Mariano Valiente, Eduardo Venegas, el actual presidente honorario señor Juan de Dios Venegas y el director honorario señor Luis Pezoa G.

Entre los atletas mencionaremos a Jorge Pinto, Carlos Astorga, Alamiro Salinas, Carlos y Agustín Damveggio, Manuel Fernández, Isidro Luengo, el popular Pedro Pérez, Enrique Zamorano, José García, Jorge Infante, Gregorio Arce, D. Muñoz, S. Arévalo, E. Arancibia, Sotomayor y tantos otros que han dado brillo y glorias a esta colectividad.

"La Nación" donó una Copa para la colectividad atlética que obtuviera el mayor número de puntos en el torneo de novicios de 1925. Le correspondió este honor al Atlántida. Ha recibido, además, otros importantes estímulos de la Asociación Atlética de Santiago como digna recompensa a la proficua labor desarrollada.

Nosotros, al hacer este ligero balance de las actividades del Atlántida, le renovamos nuestros parabienes y formulamos votos porque el entusiasmo se mantenga latente en sus filas para honra y prestigio del atletismo local.

—El Miércoles, a las 9.30 P. M., habrá una sesión solemne en la cual se dará cuenta de la labor efectuada, verificándose la trasmisión del mando.

BOX

ESTA NOCHE CONTINUA LA SELECCION DEL EQUIPO CHILENO AL CAMPEONATO PANAMERICANO

PROGRAMA QUE SE DESARROLLARA EN EL RING DEL HIPPODROME CIRCO. — LOS CAMPEONES DE CHILE QUE PARTICIPARON EN EL CAMPEONATO SURAMERICANO ASISTIRAN A LA VELADA.—EL PESAJE DE LOS AFICIONADOS

Esta noche continuarán desarrollándose en el local del Hippódromo Circo, los match para la eliminatoria nacional para el campeonato Pan Americano de Box aficionado.

Ya nuestro público se ha dado cuenta que esta eliminatoria constituye un atractivo poderoso, pues la casi totalidad de los muchachos que en ella toman parte son elementos nuevos, cuyos méritos en nada desmerecen de los amateurs que han actuado en años anteriores.

La rueda última fué una de las mejores y se pudo apreciar en esta ocasión el valor de los muchachos que entran a figurar en el presente año, ya que todos los encuentros fueron buenos, habiendo algunos que bien meceren el calificativo de admirables peleas.

EL PROGRAMA DE ESTA NOCHE

El programa confeccionado para esta noche es de bastante interés, pues figuran algunos encuentros desempates de la última rueda, y que fueron muy del agrado del público.

A continuación damos el programa completo:

Peso mosca:

Silvio Aguilar con Arturo González.

Manuel Peña con Eduardo Castro.

Heriberto Moreno con Pedro Lira.

Guillermo Briones con Avelino Galdames (desempate).

Agustín Ríos con Luis Guajardo (desempate).

Manuel Fuentes con Luis Salgado (desempate).

Hernán Silva con Oscar Castro.

Guillermo Díaz con Waldo Núñez.

Segundo Araya con Pablo Fernández.

Peso gallo:

Alfonso Anríquez con Pedro Sanhueza.

Pedro Zúñiga con Séptimo Roa.

Carlos Zúñiga con José Zamorano.

Arturo Gómez con Ernesto Ronda.

Manuel Meneses con Enrique Aros (desempate).

Armando Retamales con Marcelino González.

Miguel Gutiérrez con Ernesto Castro.

Peso pluma:

Francisco Oler con Luis Soto.

Osvaldo Urrutia con Juan Donoso.

Luis Villalobos con Carlos Pérez.

Santiago Escobar con Jilberto Romero.

Eduardo Salinas con Manuel Vergara.

Peso liviano:

Segundo Flores con Luis González.

José Ravanales con Carlos Lacrampe.

Segundo Muñoz con Manuel Valdés.

Daniel Gallardo con Oscar Droguett.

Peso medio liviano:

Víctor Núñez con Luis Lacrampe.

Miguel Antich con Carlos Rojas.

Peso medio:

Lorenzo Constancio con Carlos Blanco.

Belisario Mora con Reinaldo Rojas.

LOS ENTRENAMIENTOS DE LOS MUCHACHOS

Una cosa que llama poderosamente la atención de los asistentes a estas peleas es la preparación de cada uno de los muchachos.

Propio solo del enorme entusiasmo que reina entre ellos, es el trabajo a que se someten, y gracias a esto hacen unas peleas reñidas y de interés desde el principio hasta el final.

LA ASISTENCIA DE LOS CAMPEONES DE CHILE

La Federación de Box de Chile invitará a las peleas de esta noche a los campeones de Chile de aficionados, que como nuestros lectores están informados, llegaron el Viernes de regreso del campeonato suramenrricano de box.

EL PESAJE DE LOS CONTENDORES

Los aficionados que figuran en el programa de esta noche, deberán asistir al pesaje de reglamento, a las 11 de la mañana de hoy, a la secretaría de la Federación de Box de Chile, Serrano 29.

LA ASOCIACION DE DEPORTES ATLETICOS DE CHILE SE REUNE HOY

El Consejo de Delegados de esta corporación se reune hoy a las 9.30 P. M., en el local de la secretaría, Santo Domingo 1566.

Se tratará de la siguiente tabla:

1.o Estadio de Las Zorras.
2.o Estadio de Linares.
3.o Eliminatoria nacional.
4.o Elección de vicepresidente.

"EL TANI" PELEARA ESTA NOCHE EN NUEVA YORK CON PHIL MAC GRAW

SERA LA PRUEBA MAS DIFICIL HA QUE HA SIDO SOMETIDO EL CHILENO EN SU JIRA POR ESTADOS UNIDOS. — SI EL TANI VENCE ESTA NOCHE SE COLOCA A LA CABEZA DE LOS PESOS LIVIANOS DEL MUNDO

Esta noche se realizará en Nueva York el encuentro concertado entre los boxeadores del peso liviano Estanislao Loayza, chileno y Phil Mac Graw, norteamericano.

El match ha despertado enorme entusiasmo en todas las esferas deportivas de los Estados Unidos y muy especialmente en nuestro país, por tratarse de un combate en que actuará Mac Graw, considerado hoy por hoy como el peso liviano de más porvenir que actua en los rings de Norteamérica, y el chileno Loayza que después de sus últimos triunfos en Nueva York, ha despertado la inquietud de los profesionales de su categoría y empresarios que ven en el suramericano al muchacho de más condiciones para detentar el título de campeón mundial.

La organización de este encuentro dió motivo a que los principales empresarios se interesaran por ser los promotores del match y después de muchos estudios el manager del Yankee Stadium consiguió la firma de El Tani y Mac Graw par batirse la noche del 1.o de Marzo por un premio de veinte mil dólares.

Para el chileno el match de esta noche es la prueba más dura a que será sometido desde que se encuentra en los Estados Unidos y el prestigio de su rival, lo colocaría en caso de vencer a la cabeza de los pesos livianos del mundo y listo para concertar el match por el Campeonato que ostenta Rockey Kansas. Phil Mac Graw, es un muchacho de 23 años de edad de origen griego y sus condiciones de hombre de ring son extraordinarias, considerándosele en los Estados Unidos como el peso liviano de más actualidad. Hay que hacer notar que este encuentro servirá para hacer el paralelo de El Tani con Vicentini, ya que Mac Graw derrotó por puntos en dos ocasiones a nuestro campeón de peso liviano.

"La Nación" com siempre mantendrá un servicio especial desde el rig side, anunciando minuto a minuto los menores detalles del desarrollo de este combate que ha despertado enorme entusiasmo en Chile y los Estados Unidos

CIGARRILLOS RECOMENDADOS

CABAÑAS
HABANOS
EXTRAFINOS
$1.60

MY LORD
CON TABACO
MARYLAND
$1.60

Asociación Provincial de Box de Santiago

HOY LLEGA EL DELEGADO

Hace dos semanas que se encuentra fuera de la capital el señor Luis H. Gasc cumpliendo una misión que le encomendara esta corporación boxeril ante los aficionados de las provincias de Talca, Ñuble y Concepción.

Como es sabido, los resultados obtenidos por este dirigente boxeril son halagadores.

En Talca dejó fundada una organización congénere; en Ñuble (Chillán), igualmente.

La única parte donde no pudo hacer obra inmediata fué en Concepción; pero mediante una labor inteligente y perseverante supo hacerse oír.

Así fué que ayer en la capital penquista reunió a todos los socios de más de quince centros. El ambiente, — según información del delegado —era favorable a la fundación de la Provincial.

Los resultados de la reunión no los conocemos, pero creemos en el triunfo, por cuanto los diarios de aquella localidad, que habían mantenido herméticamente cerradas sus columnas para el delegado, desde el Jueves pasado empezaron a preocuparse y hacerle ambiente a la misión que llevaba.

El señor Gasc llega esta noche a las 11, a la Estación Alameda. Se invita a todos los miembros de la Provincial a recibirlo.

Escuela Nocturna "Fermín Vivaceta"

(RIQUELME 859)

La Dirección de la Escuela Nocturna "Fermín Vivaceta", se hace un deber en poner en conocimiento de los alumnos, ex-alumnos, socios y obreros, que deseen matricularse en este plantel educacional, lo pueden hacer desde hoy de 7 a 9.30 en Riquelme 859.

La comisión de Escuela, que la preside el señor Manuel Anguita, está citada para hoy a las 8 P. M., en el local social, para tratar de preferencia varios asuntos relacionados con la matrícula de los nuevos alumnos, por lo cual, se nos encarga recomendar de una manera especial, la asistencia de los señores Gustavo Chacón, Sandalio González, Carlos Díaz, Rigoberto Arévalo y Manuel 2.o Anguita.

La Comisión de Edificio, que la dirige el esforzado Director señor Carlos Narváez, sigue trabajando en la demolición del edificio, en donde se construirá el Policlínico, el almacén de cooperativa y el gimnasio. En una fecha próxima se pedirán propuestas públicsa, para la nueva construcción. Los materiales del edificio demolido se venden, y los interesados se pueden ver todos los días, en Riquelme 848, con el señor Narváez.

Unión Industrial de Gath y Chaves

En el hogar de los profesores, Rosas 1022, se efectuará esta tarde a las 7 P. M., la gran asamblea de junta general de los socios de la Unión Industrial de Operarios de Gath y Chaves.

Los personales de las [illegible] secciones de esta casa comercial concurrirán hoy a oír la cuenta que dará el delegado sobre sus actividades ante la Gerencia y el personal.

Desde hoy se encuentra listo el libro de registros y pueden pasar a firmar los asociados, desde las 6 de la tarde.

La reunión empezará a las 6.30, con la parte literario a cargo de los excelentes artistas y aficionados, señores Lorenzo Solivelli, Elena Moreno, Luis Marré, P. Martínez y los socios señores Villegas, del Tea Room y Castro de Marcas.

A continuación empezará la sesión de junta general y finalizará la reunión con un excelente baile familiar.

Sociedad "La Fraternidad"

Reunida en junta general esta sociedad, eligió el siguiente nuevo directorio:

Presidente, señor Alberto Mesías R.

Vice-Presidente, señor José Godoy.

Secretarios, señora Elena v. de Araya y señor Juan Vidal.

Tesorero, señor Remigio Vargas.

Sub-Tesorero, señora Petronila del C. M. de Madrid.

Bibliotecario, señor Pedro León Rivas.

Directores, señora Zoila Carvajal de H, Señorita Elza Pérez D.; señores Rafael Calderón y Lorenzo Madrid.

Se recomienda la puntual asistencia para hoy a las 8.30 P. M., continuación para recibir balance. Local: Víctor Manuel 1045, entre Avenida Matta y Porvenir.

Centro El Despertar

LA IMPORTANTE CONFERENCIA DEL MIERCOLES PROXIMO

La comisión de extensión cultural de esta colectividad prepara para el Miércoles próximo una interesante conferencia que estará a cargo del publicista y sociólogo, señor Oscar Barraza León.

Esta conferencia versará sobre "Psicologí ade la mujer americana".

La entrada a este acto es enteramente libre y se invita muy especialmente a las familias obreras.

LA ASAMBLEA DE HOY

Esta noche se verificará la asamblea extraordinaria convocada para reintegrar los puestos que se declararán vacantes en esta reunión. Se recomienda la asistencia a los asociados.

CITACIONES

Federación Obrera de Chile. — Cita a reunión a los directorios del Consejo y de las secciones y a la comisión, que está a cargo de la velada a beneficio del camarada Castor Villarín. Esta reunión se llevará a efecto en Río Janeiro 465 a las 6 de la tarde, mañana Lunes.

Sociedad Confederación del Arte. Culinario. — Cítase a junta general extraordinaria para hoy Lunes 1.o de Marzo a las 10 y media en nuestro local social, Vicuña Subercaseaux N.o 4.

Esta junta será con el objeto de nombrar tesorero en reemplazo de nuestro antiguo tesorero fallecido últimamente, señor Pedro J. Núñez (Q. E. P. D.), y además tomar conocimiento de la renuncia del señor presidente.

Liga Nacional de Arrendatarios del 5.o Sector. — Cita a sesión general para hoy Lunes a las 8 P. M., a todos los arrendatarios de este sector. Se recomienda la asistencia por haber puntos de importancia que resolver.

Federación de Sastres de A. S.— Reunión general ordinaria para hoy a las 9 P. M. Hay asuntos muy importantes que tratar.

Junta Relacionadora de Panificadores. — Cítase a todos los delegados a la reunión de hoy, a las 7 de la tarde, en Arturo Prat esquina de Copiapó.

Se cita especialmente a los delegados del Sindicato 4.

Se dará lectura a una variada correspondencia y se tomarán importantes acuerdos.

Sociedad Peleteras A. S. "El Adelanto". — Cítase a junta general para el Lunes 1.o a las 7 P. M. en el local: Santa Rosa N.o 278.

Sociedad Confederación del Arte Culinario. — Cita a junta general extraordinaria para hoy a las 10 y media P. M. en nuestro local social, Vicuña Subercaseaux esquina Amunátegui, con el objeto de nombrar tesorero y conocer de la renuncia del señor presidente.

Departamento de Construcción de la I. W. W. — Este departamento en su última reunión acordó hacer un extenso llamado a todos los carpinteros, pintores, albañiles, estucadores, gásfiters, ets., etc., que simpaticen con nuestra organización para una asamblea amplia que tendrá lugar el Jueves 4 a las 8 y media P. M., en su local, Nataniel 1057.

Congreso Social Obrero de Chile. —Cítase a reunión general a todos los representantes de este Congreso para el Martes próximo a las 9 P. M., y se cita en especial a los representantes de los vendedores ambulantes para tratar sobre la abolición del carnet por considerar este Congreso que tal gabela es un atentado contra los comerciantes ambulantes de la capital.

Conjunto Artístico Enrique Borrás. — Debido a que el Sábado 6 del presente se efectuará el beneficio a las actrices del Conjunto, señoritas Amanda Labarca y Guzlema Cárdenas, se cita para hoy a las 8 P. M. a una reunión amplia con el fin de tomar los últimos acuerdos para asegurar el buen éxito de esta velada.

Centro Social de Obreros en Calzado. — Cita a junta general a las 7 P. M. en Rosas 1042.

Centro de Tapiceros

(VERSION OFICIAL)

En la junta general efectuada el Domingo 28, se tomaron los siguientes acuerdos:

1) Efectuar el paseo campestre en celebración del 41 aniversario social, que se efectuará el segundo Domingo de Marzo próximo.

2) Poner inmediatamente en circulación las tarjetas cuyo valor son para los socios de $ 10, adherentes y señoras, $ 7, las que se pueden retirar en la secretaría, Santa Rosa 254, de 8 a 10 P. M.

3) Invitar especialmente al señor Redactor de Vida Obrera de "La Nación".

4) Citar a la comisión de fiestas para el Miércoles 3 de Marzo próximo, a las 8.30 P. M.

Se avisa a los compañeros que hay varios pedidos de tapiceros para provincias.

Federación de Chauffeurs de Chile

Esta institución cit ade un modo especial a todos sus asociados a una amplia samblea general extraordinaria que tendrá lugar hoy a las 9 P. M., con el objeto de llevar a efecto el escrutinio final de sufragios y proceder en seguida a proclamar el nuevo directorio que ha de regir los destinos de la institución en el presente año.

Federación Sindical de Electricistas de Chile

(SECCION SANTIAGO)

Por haber quedado pendientes varios asuntos de la mayor importancia, se continuará la sesión iniciada ayer Domingo, hoy a las 8 P. M. Se tratará sobre la renuncia del secretario de fiestas, cuenta de la comisión de ídem, nombramiento del nuevo directorio, etc.

Los electricistas no deben olvidar que el Miércoles tienen que asistir a la conferencia que dictará el inspector de la oficina de servicios eléctricos. Hay asuntos importantes que a todos nos conviene saber. La hora de la conferencia es a las 8 P. M.

EL QUE USA SOMBRERO ROSENBLITT
DENOTA LA ELEGANCIA Y EL BUEN GUSTO
3—M

Actividades de la Junta Ejecutiva Nacional de Arrendatarios

Esta noche inician la semana de agitación los arrendatarios, con tres comicios simultáneos en los sectores 2.o, 3.o y 6.o que han demostrado enorme interés porque estos tengan una numerosa concurrencia de arrendatarios que se encuentran afectados con los diferentes fallos obtenidos en sus litigios con los propietarios.

Por su parte, la junta ha dispuesto que conocidos dirigentes de este movimiento se trasladen a los sitios en que se efectuarán estas manifestaciones y diserten sobre el problema de la vivienda.

El Miércoles se efectuará la reunión a que se ha convocado, a fin de despachar diversos trabajos que se encuentran pendientes.

Consejo Industrial de alimentación de la Foch

(Sección Comerciantes Ambulantes y Estacionados)

Cita para hoy a sesión en Delicias 1867, a las 7 P. M., a fin de oír la cuenta de la Mesa Directiva que se entrevistó con los miembros de la Junta de Vecinos señores Hidalgo y Avendaño. A esta sesión concurrirán los secretarios generales de manufacturas y alimentación y el de la Junta Provincial.

Especialmente invitados a esta reunión están los sectores de Mapocho Estación Central, barrio Matadero, Independencia y San Pablo.

Togal

Contra dolores de cabeza, nervios pida el sobrecito Togal; contiene dos tabletas. Una tomada diariamente evita cualquiera enfermedad. Fórmula: Ac. Acético salicílico [illegible] Citr. de quinina

Sociedad Artesanos "La Unión"

Esta noche a las 9 se deberá reunirse la Comisión de Sanidad y Funerales en el local social para tratar de preferencia el nuevo Folleto Sanitario. Los inspectores de comunas, deben traer todos los datos necesarios para incluirlos, que son de los doctores, practicantes, y boticas, que sirven a la Sociedad por sectores comunales. Por ser de mucho interés la sesión, se nos encarga recomendar la asistencia de los miembros que componen esta comisión, y ser puntual en la hora. Local: Riquelme 861.

La Comisión de Contabilidad y Finanzas, que preside el señor Osvaldo Godoy, ha citado a los miembros que componen esta comisión para hoy a las 9 P. M. para tratar los balances de las diferentes comisiones, y el balance general de la Tesorería Central, por lo cual se ruega la asistencia de los señores: Salvador Fernández, Javier Avendaño, Nolberto Villagrán, y Luis Urra.

Con todo éxito sigue trabajando la comisión de Excursiones y Deportes de esta Sociedad en preparar todo lo relacionado con el paseo campestre que se efectuará el Domingo 14 del presente al fundo de Pudahuel, del socio benefactor señor Vitalicio Meneses, quien ha ofrecido dar todas las facilidades para que se realice esta fiesta familiar, como en años anteriores. Los socios que deseen asistir a este paseo se pueden ver todas las noches en el local social, con los miembros de la comisión antes nombrada, en calle Riquelme 851, de 8 a 10.

—Los socios o personas que tengan en su poder boletos o talonarios de la rifa del anillo, que esta institución iba a efectuar, se les ruega se sirvan devolverlos a donde el tesorero de la comisión señor Javier Avendaño, en la calle San Antonio 263, quien está autorizado para devolver el dinero. El directorio tomó el acuerdo de publicar los nombres de las personas que se encuentren afectadas, con el plazo dado que vence hoy.

La comisión de Propaganda y Prensa, está citada para hoy a las 8 P. M. para tratar de preferencia, al proyecto de propaganda de que es autor el señor Juan Ignacio Moya y la impresión de la memoria anual. Se ruega que asistan los señores: Carlos Parra, Vicente Ruiz, Vicente Leiva y Armando Herrera.

Consejo Industrial de Manufactura de la Foch

Cita para mañana, a las 8 P. M., en Delicias 1867, al Consejo administrativo. A esta sesión deben asistir los señores Julio Moya, José Basile, Oscar Palma, Isabel Díaz, Rosendo Osorio, Carlos Segundo Sepúlveda, Nicómedes Villagra y Carlos Sepúlveda.

Las entradas para el beneficio del carbón se venden en las siguientes partes: Maipú 830, Gálvez 1612, Nataniel 974, Río Janeiro 465.

Este Consejo avisa a las tesorerías de las secciones, que atiende en Santo Domingo 1737, de 7 a 10 P. M. La secretaría general está en Nataniel 974.

ACUERDESE QUE
Ahorrará dinero
comprando sus provisiones en la Casa Ortenzi:
BANDERA 761
2—M

Los corrales del Matadero encerraron ayer el siguiente ganado para la venta de hoy:

Ganado mayor		Ganado menor	
Bueyes	52	Corderos	834
Novillos	66	Cerdos	89
Vacas	295	Terneros	48
Q. vivos	11		
Total	324	Total	971

CAMBIO

TIPO DE VENDEDOR

COMERCIAL	$ 39.60
LIBRAS EN ORO AMERICANO	$ 4.86 1|2
UN PESO PAPEL VALE	$ 6 1|16

CAMBIO BANCARIO DEL BANCO DE LONDRES Y RIO DE LA PLATA LTDO.

Cambio sobre el exterior

Plaza	90 D. V.	Vista
Londres	39.70	40.20
París	30	30 3.8
Amberes		37 1|2
New York		8.25
España		1.16 1|2
Italia		33.15
Brasil		40.20
Uruguay		8.64 1|2
Argentina		3.39
Holanda		3.30 1|2
Suiza		1.59
Siria		40.20
Portugal		40.20
Panamá		40.20
Perú		40.20

Mecánicos Solteros para Tocopilla
Se necesitan con urgencia buenos MECANICOS, con certificados de competencia
Contratos individuales conforme a la Ley 4053.
INSCRIPCION Y EXAMEN MEDICO, diariamente en calle AMUNATEGUI 545, entre Catedral y Santo Domingo (Señal: Bandera Azul).
SALIDA DE SANTIAGO EL MARTES 2 DE MARZO

Población San Remo
DE GREGORIO COSIDOY
Venta de Sitios con grandes facilidades de pago, ubicados en Santa Rosa, esquina San Joaquín.
Datos, planos, informes:
Huérfanos 2917
En breve detalles más amplios.
1.o—M

¡DE INCENDIOS!
QUIEBRAS, REMATES Y POR CUENTA DE FABRICANTES
Un lote de Creas Manchadas
EN ANCHO DE 155, $ 5.20; EN 170, $ 5.70; EN 190, $ 6.50
100 Piezas de Lienzo Averiadas
A $ 1.40 METRO, PIEZA DE 40 YARDAS $ 50

	Por Metro
LIENZOS	
LIENZO lavado, la pieza 53	$ 1.50
LIENZO San Miguel, la pieza 55	$ 1.60
LIENZO Cabeza, la pieza 66	$ 1.90
LIENZO San Miguel, la pieza 71	$ 2.00
LIENZO Suizo en 95 de ancho, la pieza 82	$ 2.30
LIENZO "Oro" Tipo 4 Z, la pieza 85	$ 2.40
LIENZO Antonieta, muy grueso, la pieza 83	$ 2.40
LIENZO 6 H, Superior al 4 Z, la pieza 114	$ 3.25
BRAMANTO fino, la pieza 45	$ 2.60
BRAMANTO 2 A, la pieza 56	$ 3.20
CREAS	
CREA cruda sin apresto	$ 4.50
CREA cruda en 180	$ 5.50
CREA cruda en 200 (retorcida)	$ 6.60
CREA Familia	$ 5.80

	Por Metro
CREA Smit, hilo, clase extra, en 160, $ 5.50; en 180, $ 6, y 195	$ 6.6
CREA San Miguel muy ancha	$ 9.2
ARTICULOS DIVERSOS	
SARGA marino, fina	$ 10.0
SARGA marino en 135 ancho	$ 16.0
GABARDINAS finas	$ 19.0
ESCOCESES de lana	$ 18.0
BRIN crudo muy ancho	$ 2.4
VICHY buena clase	$ 2.7
FRANELA cruda gruesa	$ 2.9
TOCUYO asargado	$ 2.0
FELPUDO para sábanas de baño, en 155	$ 14.0
GENEROS DE HILO	
BRETAÑA de hilo	$ 9.5
RETORTA de hilo	$ 10.0
HOLANDA	$ 10.5
CREA de hilo en 200 ancho	$ 17.0
CREA de hilo Superior	$ 20.0
BATISTAS Francesas, de 15 a	$ 9.25

S. Miguel 55 - Casa particular

¿Sabe Ud. que la prosperidad de un negocio depende de la Sección Avisos Económicos de "La Nación", esto es, del diario que ocupa el primer lugar en cuanto a circulación?

AVISOS ECONOMICOS

1.—Avisos Judiciales

REMATE, EL 10 DE MARZO, A las 4 P. M., ante el compromisario don Carlos Varas Olea en la Notaría Altamirano, se rematará la propiedad 1693, de la calle de Ricardo González, por el mínimum rebajado de 5,000 pesos al contado. Antecedentes en la Notaría, partición Pedro Aguila. M-1

3.—Automóviles, afines y accesorios. (Compra-venta y composturas)

PUELMA Y CIA. LTDA. HUERFANOS 819, agentes autorizados Lincoln Ford Fordson, Repuestos Ford legítimos. M 10

DESDE $ 2.500 OFRECEMOS CAMIONES Ford, 1 1|2 toneladas en perfecto orden de marcha. Carrocerías de carga, varios modelos, ofrecemos. Exposición de Automóviles, Escobar y Ebell Ltda. Delicias 1327. M 5

OCASION VENDO CARROCERIA Ford 1,500. 10 de Julio 452. 2-F

MOTOCICLETA HARLOY Y TRICICLO, para reparto, vendo. San Pablo 2484. 1.o-M

VENDO GONDOLA FORD CON FACILIDADES, recorrido San Francisco patente 5555, Inspector Bellavista 1.o-M

AUTO TURISMO FLAMANTE BIEN equipado 7 asientos marca Hudson Vendo San Francisco 990 4—M

AUTO EUROPEO CON SUS GOMAS, doy a prueba, regalo en ($ 1.000) mil pesos. Maipú 534. M 1.o

COMPRO CAMION FORD DOS A tres meses uso. Pago al contado.— Ñuble 716. 1—M.

¿DESEA USTED VENDER RAPIDAMENTE automóvil? Diríjase a Víctor Quiroz, Franklin 1468. Anticipo fondos. 1.o-M

GONDOLA FORD PERFECTO ESTADO, Palma, vendo $ 3,500; otra nueva, $ 5,800. Chassis, Dodge, $ 3.500. Ariztía, tercer piso. Oficina 20.

VENDO GONDOLA N.o 4165, PERFECTO estado trabajando en línea San Pablo. Tratar en la misma. 3-M

VENDO CAMION DOS RUEDAS, nuevo, precio bajo, caja autocamión tonelada y media, ocasión. Thompson 3426. 2-M

CASA DE AUTOMOVILES, SAN Antonio 816. Quiere decir casa de confianza y conveniente, por su seriedad y precios bajos sin igual en Santiago.— Ofrecemos siguientes automóviles menos mitad valor actual, excelente preentación, garantidos perfectísimo estado, satisfación comprador. Essex turismo cuatro cilindros; Chandler turismo. King, Buick, Hudson turismo, Chevrolet Sedan; Ford turismo, con sin partida, regálanse. Góndola Ford flamante, partida, recorrido, camioncito White; muchos otros. Gran breack completamente nuevo, ferretería resistente, regálase cuarta parte su valor. M-1

AUTOMOVILES RECIBE CONSIGNACIÓN, anticipa dinero, facilidades. San Antonio 816. M-1

CHASSIS GONDOLA FORD, VENDO, y carrocería, San Alfonso 15. 3-M

CAMION CINCO TONELADAS, vendo ocasión. Aceptaría Ford, parte pago. Brasil 272. Valparaíso. 2-M

GONDOLA FORD RECORRIDO Catedral-Quinta, vendo, tratar Inspector Quinta. 1.o-M

AUTOMOVIL, CINCO ASIENTOS, de ocasión, vendo, Avda. Ecuador 4980. 2-M

GONDOLA FORD VENDO O CAMBIO por coche turismo, vacas o caballos. Echaurren 546. 1.oM

SE VENDE UN AUTO FORD EN perfecto estado a cualquier precio. Brasil 452.

LA FORMA MAS COMODA Y RAPIDA para vender su antomóvil obteniendo su justo valor, es entregarlo a la Exposición de Automóviles de Escobar y Ebell Ltda., Delicias 1327. 3—Mar.

AUTOMOVIL EUROPEO ESPLENDIDO estado, muy elegante, vendo en 3 mil pesos. Libertad 62. 26—M.

4.—Aniales (Compra y venta).

SE REGALA UN PERRO PARA EL cuidado de una quinta. Providencia 2163. 3-M

PERRITO JAPONES FINO, VENDO Castro 653. 1.o-M

7.—Aves, pájaros. (Compra y venta)

VENDO POLLAS Y POLLOS DE 3 meses, finos, Toesca 1768. 2—M

LORO "FILIPINO", HABLADOR, cantor como Andaluz: Clasificador 248. 1.o-M

8.— Avisos varios.

LAVA COLCHAS, CORTINAS, tres pesos, casa particular. Ejército, detalles 390. 4-M

9.—Contadoes

DECLARACIONES RENTA, Inventarios, balances, libros atrasados, recibimos órdenes atender inmediatamente en oficinas, campo y ciudades. Oficina Contabilidad Chile. Delicias 2628. Casilla 3478 Teléfono 130 Estación. 1.o-M

CONTADOR GRADUADO POR EL estado, quince años práctica. Autor "Guía del Contador", lleva contabilidades, Santiago, alrededores y fundos. Consultas gratuitas. Seriedad. Informes, Casilla 674. Agustinas 1148, Ofic. 11, de 9 a 10 A. M. 2—M

ALEJANDRO HAEFELE C., CONTADOR general. Contabilidades. Inventarios, balances, declaración renta. Chiloé 1552. M-1

CORTADOR ARGENTINO RECIEN llegado, recibe hechuras corte, argentino y americano, especialista en viraduras y zurciduras. Pasaje Argentino 1116. 10—Mar.

9.—Casas, departamentos y piezas amobladas. (Ofrecidas y buscadas)

ARRIENDANSE PIEZAS AMOBLADAS [illegible] 1127 17—J

HABITACIONES AMOBLADAS, DEPARTAMENTO ofrezco. Puente 562. M—2

PIEZAS AMO [illegible] **PENSION,** [illegible] caballero [illegible] Marcoleta 545 1—M

ARRIENDO PIEZA MOOBLADA, caballero. Huérfanos 709. Familia extranjera. 1.o-M

ARRIENDO PIEZA AMOBLADA, caballero 70 A. Carmen 177. M-1

11.—Casas, departamentos y piezas sin muebles (Ofrecidas y buscadas).

Casas

SEÑOR PROPIETARIO:
Tenemos un centenar de personas que necesitan para entrega inmediata casas de todos precios y en todos los barrios.
Mañana mismo podrá tener usted su casa bien arrendada si pasa hoy a dejar su orden a la COMPAÑIA NACIONAL DE COMERCIO y PROPIEDADES Ltda. Agustinas 1195 al 1199 y Morandé 207 al 211. Teléfono 3773.

[illegible] **CASA NUEVA** moderna en pleno centro 800 pesos [illegible] Agustinas 726. 1.o-M

$ 250, ARRIENDO COMODA CASA en barrio alto, Avenida San Eugenio, esquina Matta, Oriente, media cuadra de Irarrázaval. Sin agentes 1.o-M.

$ 350, ARRIENDASE ESPLENDIDA casa altos moderna. San Pablo 2256. 1.o-M.

ARRIENDO CASITA DOS PIEZAS. San Francisco 242. 2—Mar.

ARRIENDO ALTOS BARATOS. — Carmen 201. 2—Mar.

ARRIENDO CASA CUATRO PIEZAS aseadas baño, luz, altos, etc.— Libertad 766.

$ 150 ARRIENDO 3 PIEZAS LUZ cocina, sitio independiente. Rogelio Ugarte 1443.

ARRIENDO CASA ONCE PIEZAS, gran patio y quinta. Independencia 1175. Cincuenta metros Escuela de Medicina. Tratar, en Delicias 2735.

¡PROPIETARIOS DE CASAS, CITÉES, conventillos. Tomo en arriendo propiedades, pagándolas anticipado con buenas garantías, corriendo con reparaciones. Escribir carta: Raúl Cornejo. San Gerar 835. 2-M

NECESITO ARRENDAR CASAS Valor 400, 500, 600 y 800 pesos, centrales. Bandera 154. Mario Cantelli.

$ 42 ARRIENDO CASITA INDEPENDIENTE. Familia sin niños. Las Heras 1630. 2-M

$ 65 ARRIENDO CASITAS. FRANKLIN 1025. M 2

SE ARRIENDA CASA ALTOS, TRATAR Cochrane 541, almacén. M-1

ARRIENDO DOS SALONES, CASA respeto a señoras. Rosas 2177.

$ 450 ARRIENDO CASA, ALONSO Ovalle 816. Tratar: Prat 494.

$ 390 DOCE CASAS NUEVAS, POBLACIÓN Fernando Manterola, distintas imensiones, diferentes pisos. Todo lujo, sala baño instalada. Bellavista 0599. M-3

DOCE CASAS NUEVAS, POBLACION Fernando Manterola, distintas dimensiones diferentes pisos. Todo lujo, sala baño instalada. Bellavista 0599. M-1.o

$ 450 ALTOS Y $ 300 BAJOS, RECIÉN construídos, arriendo. Toesca 2570. M-1.o

120 ARRIENDO CASITAS TRES piezas luz eléctrica y servicio. Victoria 726. 2—M.

ALTOS BARATOS, HIGIENICOS, ofrécese matrimonio. San Antonio 126.

Departamentos

DEPARTAMENTO CUATRO PIEZAS, dependencias, casa sin altos, residencia matrimonio alemán, Cumming 746. M-2

DEPARTAMENTO 4 PIEZAS, MAS dependencias, arriéndase San Isidro 486. 1.o-M

SE ARRIENDA UN DEPARTAMENTO, a personas serias. Lira 114.

ARRIENDASE DEPARTAMENTO, cocina, Carrión 1411. 1.o-M

ARRIENDO DEPARTAMENTOS 3 a cinco piezas, nuevas, todo servicio, para habitación y negocio, Cochrane 545.

ARRIENDO DEPARTAMENTO, GÁLVEZ 538. 3-M

Piezas

VALPARAISO, PIEZAS DESDE 8 a 10 pesos diarios. Pedro Montt 989 1.o-M

ARRIENDO PIEZAS BARATAS. PARROSO 83. M-1

ARRIENDASE PIEZA EN CASA familia. Siglo XX, N.o 15 1.o—M

ARRIENDASE PIEZAS INDEPENDIENTES, Estado 239. Altos. 2-M

VICUÑA MACKENNA 653 OFREZCO una o dos piezas personas solas. 1.o—M

SE ARRIENDA COMODA PIEZA caballero solo. Esmeralda 650. M 2

ARRIENDO PIEZA A CABALLERO serio. Gálvez 320. 1.o M

$ 35 ARRIENDO ESPACIOSA PIEZA con luz a caballero solo. —Barros Arana 548. Góndolas Blanqueado. 28F

SE ARRIENDA UNA PIEZA A CABALLERO solo. Carmen 96, casita 18. 2—M

ARRIENDO PIEZAS PERSONA DECENTE, Castro 643. 1.o-M

FAMILIA HONORABLE ARRIENDA pieza con sin pensión. Rosas 2073. M 2

CASA NUEVA ARRIENDASE, $ 480. Grajales 1962. 1.o-M.

SAZIE 2349, ALTOS NUEVOS, LADO República. 2-M

ARRIENDO CASA BAJOS, REFACCIONADA, seis piezas, gas, luz eléctrica. Tratar: Amunátegui 870. De 3 a 5. 1.o-Mar.

SE ARRIENDAN CASAS CON TODO el confort moderno, espaciosas en mejor barrio de Santiago, carro de ida y vuelta muy central, Santos Dumont esquina de Recoleta. Tratar: Puente 773. 1.o—M

150 Y 200 CASAS NUEVAS CON todo confort, cuadra y media del río. Av La Paz 279 A. 28-A

350 - 200 ARRIENDANSE CASAS flamantes, todo servicio. Tratar: Porvenir 341. 1.o—M

$ 170, ARRIENDO CASA ALTOS Molina N.o 925; Tratar: Huérfanos 1223, oficina N.o 4, de 11 a 12 y de 2 a 3 P. M. 1.o-M

160 ARRIENDO CASITAS NUEVAS tres piezas, cocina, baño, patio, pasadizo con mosaico, adecuada para extranjeros. Independencia 450. Tratar Independencia 360 2—M

ESPLENDIDA CASA EN ALTOS a un paso de Matucana arriéndase.— Martínez de Rozas 3369. 1.o-M

300 ARRIENDO CASA ASEADA 3 cuadras Alameda, siete piezas, servicios, Cóndor 1353, entre Cochrane y Nataniel. 1.o-M

CASITAS $ 60, BAÑOS HIGIENICOS Castro 472, Cité Modelo. 1.o-M

$ 305 ARRIENDASE CASA BUEN estado, cerca carros Herrera 616. 1-M

$ 140 ARRIENDASE CASA ESQUINA para negocio o habitación. Prat 1801. 1—M

$ 250 CASA-QUINTA, NUEVA, ÑUÑOA, 3 dormitorios, garage, etc. Obispos Salas 28. Se entra por Monseñor Eyzaguirre. 1—M

SAN MIGUEL, UNA CUADRA paradero 8, arriéndanse casitas comodidad, huerto, $ 60. Mercedes Mira 109.

$ 300 ARRIENDASE CASA [illegible] mante, 5 habitaciones, dependencias, gran sitio, parrón, barrio Cristóbal. Santa Filomena 165. Tratar: Toesca 2330. M

$ 270, ARRIENDO CASAS [illegible] das, centrales, gas y luz eléctrica. Nataniel 185, adentro.

SE ARRIENDA CASA QUINTA cuadra góndolas Recoleta, Av. Centenario 652.

$ 980 EXTENSOS BAJOS Delicias 2332. 17 habitaciones [illegible] tios cubiertos jardín, todo servicio. Tratar: Bandera 70 altos.

CASITA ARRIENDO, LOPEZ [illegible] lón 1532-2065.

$ 700 ARRIENDASE CASA MO[illegible] na, Santo Domingo esquina [illegible] me. Verla: de 3 a 4.

150 CUATRO GRANDES PI[illegible] con dependencias y patio a [illegible] nas sin niños. Carrión 1911.

ESPLENDIDAS CASAS ARR[illegible] do: Santo Domingo 2064 y [illegible] Carrera 489; Cóndell 41; [illegible] 962. Tratar: Bandera 154. Of. 28 (sin comisión) o en [illegible] 60.

ARRIENDANSE COMODAS PI[illegible] con sin muebles personas [illegible] García Reyes 125.

ARRIENDASE LINDA QUI[illegible] de 6,000 varas en Cerro Navia [illegible] árboles productivos, [illegible] res siete [illegible] partamentos carro a la [illegible] Contrato 3 años. Tratar: [illegible] ción 352.

220 PESOS ARRIENDASE CA[illegible] seis piezas, dos servicios. García [illegible] yes 333.

300 PESOS ARRIENDASE CA[illegible] seis piezas, dos servicios [illegible] Ñuble 1140.

90 PESOS ARRIENDASE CASA [illegible] piezas. Aldunate 1051.

$ 200 ARRIENDO CASA NUE[illegible] esquina, cuatro piezas, todo servicio [illegible] Esperanza 1400.

350, 220, 200, ARRIENDASE CA[illegible] toda comodidad, Avenida [illegible] 170.

$ 450, EXTENSA CASA, ONCE [illegible] zas, servicios, Huérfanos 2[illegible]

ARRIENDO EN 60 PESOS UNA pieza con derecho a cocina, a señora o señorita. San Isidro 630. M—1.o

ARRIENDASE ESPLENDIDA PIEza a matrimonio o persona sola. Dr. Brunner 605. Carro Lira. M-1

65, ARRIENDO CASITA, CHORRIllos 3424. 2-M

ARRIENDO COMODA PIEZA A LA calle, muy central. Manuel Montt 2367. 1.o-M

ARRIENDO PIEZA PERSONA SOla. Nataniel 649. M—1.o

ARRIENDO PIEZA A LA CALLE con pensión, con sin muebles, baño contiguo. Libertad 41.

SE ARRIENDAN PIEZAS EN CASA honorable, Lira 1286.

UNA PIEZA GRANDE, LUZ ELECtrica, arriéndase, Arturo Prat 173.

ARRIENDO PIEZA CALLE, INDEpendiente. Santo Domingo 1443.

ARRIENDANSE DOS PIEZAS CAlle Teatinos 56.

ARRIENDO SALON CALLE, OTRA pieza, Ricardo Santa Cruz 655.

ARRIENDO PIEZAS INTERIORES, dos a tres y cocina. Cochrane 545.

ARRIENDO PIEZAS BARATAS. — Bandera 161, Altos. N.o 2. 2-M.

12.—Compra y venta de casas y sitios.

VENDO CASA ESQUINA CON LOcal para negocio, seis piezas, verla 2 a 4, precio 24,500. San Francisco 1198. 3-M

VENDESE, ARRIENDASE, PERmútase fundo 100 cuadras planas, regadas en Ñuble, cerca Estación. Deuda Hipotecaria, facilidades pago. Tratar Santiago. Delicias 3391. M-1

VENDESE VENTAJOSAS CONDIciones dos casitas renta, sólidamente construídas, cinco piezas, con hall. Sierrabella 1365. Tratar: Prat 407. M-2

$ 6,000 AL CONTADO POR TERREno Av. Salvador o Seminario de 300 metros, sin agente. Tratar Avenida Irarrázaval 1060. M-1

VENDO CASA-QUINTA EN SAN Bernardo Eyzaguirre 205. 6-M

$ 9,000 VENDO CASA QUINTA, POblación San José. Tratar: Avenida Las Quintas N.o 556. 1.o-M

VENDESE VALIOSA PROPIEDAD, o por sitios, Martínez de Rozas 4195 de 12 a 4. 1.o-M

$ 25.000 VENDO CASITA EYZAguirre 751. Manuel Blartt, Buin. M 1.o

VENDO SITIO LLANO SUBERCAseaux. Tratar: Delicias 1264. 2M

37.000 VENDESE CASA CINCO PIEzas, baño y dependencias. Madrid 971. M 5

13.—Compra y venta de negocios.

SE VENDE EL ACREDITADO Restaurat la Baía, en Los Andes situado conforme la ley tratar con Atilano Vergara. M.1.

PELUQUERIA MODERNA, CON instalación de cigarrería, vendo en mitad de precio. Admitiría socio para explotación. — Coquimbo 1069. De 2 a 4. 1.o-M

POR VIAJE VENDO JABONERIA poco [illegible] Mapocho 1528. M-2

VENDO MI ANTIGUA Y ACREDItada carnicería, buen local; San Pablo 3783. 2—M

VENDO BAR, COPIAPO 1040. 1.oM

$ 3,900 VENDE ALMACEN LADO Cité, por no poder atender, urgente. San Francisco 326. 2-M

CARNICERIA, SE VENDE DE ocasión, por no poderla atender. Tratar: San Pablo 1711. 1.o-M

VENDESE NEGOCIO PRODUCTOS importados, exclusivos. Razalas. Clasificador 248. 1.o-M

SE VENDE PASTELERIA LADO teatro. Tratar Teatinos 42. M-2

NEGOCIO DE MENESTRAS SE vende en Baquedano 1154. Casa esquina muy barata.

VENDO ACREDITADO ALMACEN abarrote, ha sido atendido desde hace 26 años por su dueño, buena situación. Cochrane 1801 esquina Ñuble. 3—Mar.

VENDO NEGOCIO ABARROTES, buen porvenir poco capital, Molina 921.

PASTELERIA CON CIGARRERIA, excelente situación, poco capital, véndese. Agustinas 2593.

POR NO PODERLO ATENDER, vendo acreditada peluquería y cigarrería, nueve años establecida, con derecho a local. Eyzaguirre 1082. 3_M

VENDO ALMACEN, BARRIO COmercial, arriendo barato; no cobro derecho llaves, buenas ventas. San Pablo 2172. M 2

SE VENDE ALMACEN LADO CITE por no poder atender, urgente. San Francisco 326. M 5

VENDO COCINERIA BIEN INSTAlada por enfermedad. Independencia 550. 1.oM

1,500 VENDO PENSION. SAN PAblo 2385. 2—M.

PENSION MUY BARATA, CON clientela obligada, paradero góndolas Recoleta 2250. M—2

SE VENDEN DOS NEGOCIOS. Tratar: Lord Cochrane 1299. M—1.o

ALMACEN ESQUINA VENDO con carretela, patio y galón grande. San Isidro 1452. 3M.

VENDESE LA SOMBRERERIA DE señoras, calle San Diego 380 (Frente al Conservatorio Nacional de Música. Siete años establecida con casa grande. 1.o-M.

VENDO UN NEGOCIO MENESTRAS poco capital. A. Prat 1407. 1.o-M.

SE ACEPTAN OFERTAS PARA LA compra de una caldera tublar, para calefacción fuera de uso. Dirigirse al Mayordomo Caja Hipotecaria, Huérfanos N.o 1210 1.o—M

SE VENDE CARNICERIA, GERmán Riesco N.o 4499. M—1.o

POR VIAJE VENDO PASTELERIA frutería, cigarrería. Blanco 2837. 1.o-M

VENDO ALMACEN PUERTA CITE San Pablo 2458 1.o—M

SE VENDE UNA CANTINA, POCO capital, calle Maule N.o 112. 1.o—M

$ 500 OFREZCO A PELUQUERO O peluquera de señoras, muy competente. L. Eve, Condell 162. Valparaíso. 1.o-M

ALMACEN ESTABLECIDO, ACREditado, con clientela propia, vendo por ausentarme de Santiago, a precio de Inventario. Covadonga 95. 3-M

CARNICERIA SE VENDE O SE arrienda. Lastra y Picarte. 1—M.

REGALO NEGOCIO INDUSTRIAL, comercial 5 mil pesos San Antonio 733. 1—M.

BOTICA VENDESE POR CAMBIO comercial. Tratar. Cóndor 709. 1.o—M.

POR VIAJE URGENTE VENDO carnicería. Mapocho 2899. Tratar sol mismo. 1.oM

DEPOSITO LICORES VENDO BUEN local. Cuevas 1288 1.o—M

POR NO PODERLA ATENDER vendo zapatería de medida, muy acreditada. San Pablo 2581. M 5

SACOS CARBONEROS VENDO ocasión. Gálvez 1070, de 9 a 11.

14.—Citaciones.

CAMISERIA MATAS S. A. CITASE a Junta General Extraordinaria de accionistas para el día 8 de Marzo con objeto de tratar sobre el Balance General. M 8

CAMISERIA MATAS Y Cía. S. A Cítase a Junta General Extrardinaria de accionistas para el día 9 de Marzo con objeto de tratar sobre la disolución y liquidación anticipada de la Sociedad y el nombramiento de liquidadores. M 9

COMUNIDAD MINERA MALLAcún. Por acuerdo del directorio cítase a reunión de comuneros para el 1.o de Marzo en Bandera 758, a las 10 A. M., para tratar de un referendum de compra de la Comunidad

15.—Compras y ventas varias.

ANTIGUEDADES VENDENSE, PAsaje Balmaceda 23. M-1

ZUNCHOS ANCHOS DE FARDOS de algodón, ofrecemos un lote de 1,000 kilos, Compañía Chilena de Tejidos. Andes 3710. 1.o-M

ARCHIVADOR METALICO MADEra, tres, cuatro cajones compro. — Agustinas 1148, oficina 3. 1.o-M

COMPRO RESTOS DE FORROS DE los sastres. Merced 372 1.o—M

CUEROS FINOS PARA TAPIZAR muebles, a precios de fábrica, Chiloé 1920. 2—M

AMPOLLETAS ELECTRICAS, $ 200. ciento. $ 27 docena. Teatinos 50. 4-M

VENDO CHICHA VIEJA, MUY buena, para revolver con dulce y 9 pipas viajeras. Chiloé 2067. 2-M

¡¡BAÑOS CALENTADORES!! LAVAplatos, mesas, cocina, carniceras muebles, tarros basureros. Realizamos Fábrica Mérida. Chacabuco 5, 1.o-M

$ 170 COCINA FIERRO FUNDIDO. Santo Domingo 686. 2—M.

VENDO BILLARES, COCINA GAS, seis platos, mampara dos hojas. Copiapó 1472. 2-M

Cuerpo de Bomberos

4.éme COMPAGNIE DE POMPIERS Réunion Générale extraordinaire Mardi 2 Mars á 9.30 heures du soir. Demissions du Sous. Lieutenant et deux membres du Conseil d'Administration. Le Secretaire. 2.M

11.a Cía. DE BOMBEROS. — NECEsita chauffeur para cuartelero. Inútil presentarse sin certificados de competencia. De 7 a 8. 1.o-M

12.a COMPAÑIA DE BOMBEROS "Chile Excelsior". — De orden superior cito a la Compañía a academia general para el Martes 2 del presente a las 9.30 P. M. Uniforme de trabajo. Punto de reunión: el cuartel. Se recomienda la asistencia. — El Ayudante.

16.—Dentistas

17.—Escuelas de choferes

$ 100, FACILIDADES, ENSEÑO MAnejo Ford, mejor que escuelas. Un mes aseguro carnet.—Carlos González. San Francisco 269. 2-M

18.—Extravíos y hallazgos

LA PERSONA QUE HAYA DEJAdo olvidado ayer un maletín en un auto Ford, puede reclamarlo en Av. Yungay 2610. M-3

19. — Empleados para comercio y oficinas. (Pedidos y ofrecidos)

¡VENDEDORES DE CUADERNOS! artículos de escritorio, ¿queréis ganar buenos pesos? Consultad precio en la Imprenta Echeverría. San Diego 1235 6—M

dida pensión, abundante 110; mesa 70. 1—M.

SEÑORITA BUENA LETRA, COnocimientos de contabilidad necesítase, Santo Domingo 831. 1.o-M

JOVEN O SEÑORITA FARMAcéutico necesito. Delicias 2298. M-

BOTICA NECESITA EMPLEADO activo, sin pretensiones. Delicias 3503. 1.o-M

JOVENCITO COMPETENTE PARA atender mostrador de abarrotes, se necesita, inútil presentarse sin buenas referencias. Castro 201. M—2

CASA MAYORISTA PAQUETERIA necesita vendedor comisión Zona Central, inútil presentarse sin buenas recomendaciones. Casilla 768, Valparaíso. 10-M

EMPLEADO COMPETENTE EN abarrotes necesito. Rosas 3697. 1.o-M

SEÑORITA CON APTITUDES PAra vendedora en sombrerería necesítase. Fábrica Nacional de Gorras y Sombreros, Delicias 2636.

SEÑORITA NECESITA LIBRERIA, Bandera 427.

SEÑORITA TRABAJO FACIL, NEcesito. San Pablo 1549.

SEÑORITA ENSEÑA PREPARAtorias e inglés. Casilla 7549. 3_M

NECESITO EMPLEADO PARA ALmacén, buenas recomendaciones. Tratar: Cochrane 451.

SEÑORITA CON NOCIONES CONTAbilidad y buena letra, necesito. Santa Filomena 427.

¡¡JOVENES Y SEÑORITAS!! NECEsito para la venta de un artículo. — Exijo diez pesos fianza. Estado 15.

20.—Frutos varios. (Compra y venta)

VINOS. VENDO LA PRODUCCION de una viña, calculada entre 8 a 10 mil arrobas, entre tinto y blanco. Facilito bodega de elaboración por 6 meses. A. Gabarroche, Correo N.o 10. M—1.o

VILLA SAN BENITO, FRUTAS y flores, sandías, por mayor y menor Av. Amengual, término camione Pila. 1.o-M

LUNES 29 DEL CORRIENTE, SE abre venta uva primera clase en las viñas Santa Corina y Santa Margarita. 2-M

21. — Haciendas, fundos, chacras y terrenos. (Compra-venta y arrendamientos)

VENDESE, ARRIENDASE, PERmútase fundo 100 cuadras planas, regadas, en Ñuble, cerca Estación. Deuda Hipotecaria, fcailidades pago. Tratar Santiago, Delicias 3391. M 4

22.—Hoteles y pensiones

MATRIMONIOS, CABALLEROS, jóvenes estudiantes, piezas pensión de familia, San Isidro 530. 4 M.

HOTEL NUEVA YORK, PIEZAS ventiladas, higiénicas, para pasajeros, desde 4 pesos; pensión de mesa 120 pesos mensuales. San Diego 152. 5—M.

BUENA PIEZA CON PENSION, arriéndase caballero joven, sólo, honorable. Alameda 211 A. M 1.o

ARRIENDASE PIEZAS AMOBLAdas con pensión. Comida sana, abundante. Casa central con baño, espaciosa, de respeto. San Francisco 106. 6—Mar.

SAN ISIDRO 127 SE ARRIENDA espléndidas piezas amobladas, con pensión. 2—M.

COMPAÑIA 2519, PIEZAS PENsión, personas honorables. 2-M.

PIEZA AMOBLADA, PENSION. NAtaniel 219. F 1.o

ARRIENDO PIEZAS CON SIN Buena, abundante pensión. San Diego 488. Casa B. Altos. 1.o-

ARRIENDO BONITA PIEZA, BALcón con buena pensión de familia. Moneda 638. M 1.o

SAN DIEGO 79, CENTRALISIMO, arrienda piezas pensión, viajeros. M 4

RESIDENCIAL, AHUMADA 143. — Arrendamos pisos, departamentos, baño, especial para familia, caballero honorable espléndida comida. 2—Mar.

SALON GRANDE SE ARRIENDA a matrimonio o dos jóvenes con pensión. San Pablo 1738. 3—M.

PIEZAS PENSION. NATANIEL 180. 2—Mar.

ARRIENDO PIEZA CON PENSION a señora sola. Casa honorable. — Echaurren 238. 3—Mar.

DEPARTAMENTO CON SIN PENsión arriéndase. Pensión sola. Marcoleta 424.

PIEZAS PENSION. ROSAS 1340.

CASA QUINTA PIEZA AMOBLADA con pensión. Matrimonio, $ 300 mensuales. Maestranza 788.

120, PENSION CON PIEZA. SAMA 1711. M 10

PENSION, $ 80, PIEZAS, 30, 60, muebles. Sama 1554.

ESPLENDIDAS PIEZAS CON PENsión. Comida sana y abundante. Casa respetable. Romero 2714. M 3

ESPLENDIDA SITUACION arriendo a matrimonio, prefiérese extranjeros, buenas piezas pensión. Villavicencia 62. M 2

PENSION, PIEZAS AMOBLADAS, días, meses. San Diego 110.

EXCELENTE PENSION A DOMICIlio, quincenal o mensual. Ofrezco. — Gálvez 106.

BARATAS PIEZAS CON PENSION con o sin muebles. San Martín 758. 2-M.

ARRIENDO PIEZA CON PENsión matrimonio, caballero. Chacabuco, 569. M—2

ARRIENDO ESPLENDIDAS PIEzas amobladas, matrimonios o caballeros casa honorable con pensión balcones Catedral 1679. M-8

PENSION PIEZAS CON O SIN muebles precios muy módicos. [illegible]neyko 1935. 2—M

EXCELENTE PENSION PIEZA amoblada 120 San Antonio 812 1—M

SAN IGNACIO 197, ARRIENDO lindas piezas, balcón calle, con pensión, casa de familia. 1.o-M

PIEZA CALLE, CON SIN PENSION casa sin pensionistas. Rosas 1175 1.o-M

ESPLENDIDA PIEZA BALCOn calle, arriendo con pensión, casa familia. Santa Rosa 917. 1.o-

PENSION PIEZA AMOBLADA [illegible]

ARRIENDO BUENAS PIEZAS CON buena pensión, San Francisco 736. 2-M

PENSION, SANTO DOMINGO 1219 1.o-M

SANTA ROSA 268 ARRIENDASE pieza interior con pensión, estudiante o caballero. 1—M

ARRIENDO PIEZAS CON PENSION excelente pensión de mesa. Dávila 967. 2-M

MONEDA 1316, OFREZCO PENSION días meses a familias honorables M-1

SAN MARTIN 766, PIEZA ESpléndida pensión abundante 110 Mesa 70. M-4

FOREING COUPLE OR GENTLEmen will find confortable furnished bedroom. Excellent board. Casa Residencial. Estado 75. M 1.o

SE ARRIENDA PIEZAS CON PENsión. Independencia 1123. M-2

PENSION VICTORIA SAN DIEGO 122. Ofrece higiénicas piezas para pasajeros. Buena pensión, precios equitativos. 2-M.

ARRIENDO PIEZAS CON O SIN pensión. Jofré 432. 2_M

ARRIENDO PIEZA CON PENsión. Alameda 785. Pensión Italiana. M-1

CARPINTEROS
MUEBLISTAS
para trabajo urgente Banco Chile, pago mejor sueldo, trabajo tratos y al día, abonando sobretiempo
CASA SECKEL
HUERFANOS 1125
FABRICA:
PADRE MARIANO 60

MAESTRO
ROMANERO
do, necesito.
competente, pagándole buen sueldo.
Santa Rosa 295

PIEZAS PENSION. CARMEN 443. M-1

PIEZA PENSION, JOVEN EMpleado o matrimonio. Carmen 443.

ESPLENDIDAS HABITACIONES, buena comida. Moneda 715, altos. M-7

ARRIENDO CON PENSION LINDO departamento o piezas con vista Plaza Brasil. Precios módicos. Compañía 2141. M—1.o

ARRIENDANSE PIEZAS CON pensión. San Francisco 367. M—6

SAN ISIDRO 481, ESPLENDIDAS piezas con o sin pensión. M 1.o

PIEZA PENSION. NATANIEL 178. M 4

LIBERTAD 14 A., ARRIENDASE Espléndida pieza balcón, pensión, personas honorables. 2-M

ESPLENDIDA SITUACION arriendo a matrimonio, prefiérese extranjeros, buenas piezas pensión. Villavicencio 62. M-4

23. — Instalaciones y accesorios para negocios. (Compra y venta).

INSTALACION PARA BOTICA, vendo de ocasión. Tratar Serrano 269. 1.o-M

VENDO VIDRIERA PARADA Y CAja de fondos, chicas. San Diego 1271 11—M

SE VENDE UN MOSTRADOR VIdriera y útiles para lechería. Huemul 1409. 2_M.

BUENOS UTILES CARNICERIA vendo ocasión. Arriendo local. Madrid 1491. M—1.o

VIDRIERA CALLE, ROTULO, Vendo, San Pablo 1129. Compro libros.

VENDO MESONES USADOS PARA sastre o negocios. Rosas 2177

24. — Instrucción y educación. (Colegios academias y profesores)

LICEO CHILENO DE NIÑAS, SOtomayor 621-625. Teléfono 174. Yungay. **Está abierta la matrícula exámenes válidos, Kindergarten. Internado, Externado, medio pupilaje.**— Mar—2

KINDERGARTEN MUSICAL, Atendido profesor **Guerra. Matrícula desde Marzo, Bellet 159, Providencia, Martes, Viernes.** Mar—

"INSTITUTO SAN MARTIN" SAN Martín 64. Recibe alumnos internos, medio-pupilos, externos. Humanidades, preparatorias, kindergarten. Profesores de Estado en cada ramo. Exámenes válidos en el establecimiento. Matrícula abierta. 20—Mar

INSTITUTO PINOCHET LE-BRUN Enseñanza comercial. Huérfanos 1657

PREPARO EXAMENES FRANCES matemáticas, Cochrane 82. Mar—

MATRICULA ABIERTA. NUEVOS cursos comercio, Enséñase rápidamente contabilidad, aritmética, taquigrafía, escritura a máquina. Cursos separados para señoritas. Instituto de Contabilidad Santo Domingo [illegible] M 1.o

LICEO DE NIÑAS N.o 4, DELICIAS 1573. —Kindergarten, Preparatoria, Humanidades. Unicamente medio-pupilas. Matrícula 1.o de Marzo de 3 a 5 P. M. Exámenes repetición [illegible] de Marzo. 6—M

COLEGIO EUROPEO PARA SEÑOritas. Teléfono 1388, Delicias 2266 Humanidades completas, exámenes válidos. En sección infantil y preparatorias recíbense niñitos. Internas, medio-pupilas, externas. Música y piano con exámenes válidos. Clases principian el 11 de Marzo. 1 o—M

LICEO "SANTA CATALINA" PARA señoritas, Recoleta 801, el más antiguo de los particulares, fundado 1882, matrícula abierta, humanidades, preparatorias, kindergarten. Internado, medio pupilaje, externado. Exámenes universitarios. Profesorado competente. Isabel Carvajal. 3—M

CONTABILIDAD, IDIOMAS, TAquigrafía, Mecanografía, Aritmética, Gramática. Instituto Pinochet Le-Brun, Huérfanos 1657. M 22

LICEO INGLES, MAESTRANZA 380. Kindergarten, preparatorias humanidades, externas, medio pupilas, idiomas. [illegible] Prospectos. M 27

LICEO PEDAGOGICO SAN DIEGO 114. Abre matrícula el 1.o de Marzo de 9 a 12. en secciones niños y niñitas 1—M

Instituto
Americano
de Comercio
BANDERA 154
Tercer piso

Abierta la matrícula, nuevos cursos: Contabilidad, Taquigrafía, Escritura a Máquina, Inglés y Redacción.

Cursos matutinos para estudiantes. Tardes para señoritas. Vespertino y nocturno para empleados.

Enseñanza por correspondencia. Especial atención para alumnos de provincias.

Enseñanza rápida y perfecta. Diplomas legalizados.

Pídanse prospectos

Febro
28
1296

RESPUESTAS A NUESTROS LECTORES

N.o
1,122

LAS PERSONAS, CUYAS CONSULTAS NO APAREZCAN RESUELTAS EN EL DIARIO, SERAN ATENDIDAS PERSONALMENTE POR EL REDACTOR DE LA SECCION, LOS DIAS LUNES, MIERCOLES Y VIERNES, DE 5 A 5 1|2 DE LA TARDE.

LA HORA

Curioso. — Parral. —

Señor Redactor:

P. Quisiera saber cómo se puede calcular la hora que es en un país dado cuando aquí es cierta hora.

R. Para resolver este problema basta observar lo siguiente: Debido al movimiento de rotación de la tierra, el sol parece dar una vuelta alrededor de nuestro globo en 24 horas. O sea, en 24 horas pasa por los 360 grados en que se divide el globo. Dividiendo 360 por 24 hallamos que el sol echa una hora en pasar 15 grados. De donde resulta que en cada 15 grados hay una hora de diferencia y que el lugar situado al Este adelanta sobre la hora del otro.

POZOS ARTESIANOS

T. B. S.—Valparaíso.—

Señor Redactor:

P. ¿Podría decirme Ud. de dónde proviene el nombre de los pozos artesianos? Mucho le agradeceré si veo su respuesta pronto en la sección de su cargo.

R. Se llaman así porque los primeros pozos fueron cavados en la provincia francesa de Artois. Lo que pertenece al Artois se llama artesién. De allí artesiano.

VERRUGAS

X. L. Z.—Caldera.—

Señor Redactor de Preguntas y Respuestas:

P. Mucho le agradeceré si me dá un remedio para terminar con las verrugas.

R. Quémese con ácido nítrico pero con cuidado para que no quede cicatriz. También puede emplear potasa cáustica dejándola obrar unos tres o cuatro minutos.

También: el ácido acético aplicado diariamente mediante un pincelito es muy bueno pero es un método más lento que los dos anteriores.

MARCOS DORADOS

N. N.—Osorno.—

Señor Zenón:

Muy señor mío:

P. Mucho le agradeceré me dé un remedio para limpiar marcos dorados.

R. Bátanse jutamente clara de huevo y una onza de soda; aplíquese ésto con una escobilla suave, y séquese luego con un pedazo de seda. Para quitar manchitas de moscas, humedézcanse esas con clara de huevo, y déjense por espacio de diez minutos, trascurridos los cuales deberán secarse.

PENA DE AZOTES

E. F. H.—Santiago.

Estimado señor Zenón.

P. Le ruego me indique la fecha del primer decreto con que se abolió la pena de azotes en tiempo de Freire. Le agradeceré me conteste pronto porque necesito consultarlo.

R. 1. El decreto que abolió la pena de azotes por primera vez es de 14 de Julio de 1823.

2. Ya que Ud. quiere conocer este decreto y como es muy breve, se lo copio en su totalidad: "El Director Supremo del Estado, etc.

Por cuanto de acuerdo con el Senado Conservador, he decre tado:

Que queda suprimida la pen de azotes desde la publicació de esta ley.

Por tanto, etc. — **Freire. — Mariano Egaña."**

CIUDAD MAS ANTIGUA

A. C. J.—Copiapó.—

Señor Redactor de Pregunta y Respuestas:

¿Podría decirme cuál es l ciudad más antigua de Améri ca?

R. Según parece la ciuda más antigua de América y también en el mundo, es Tiahuana cuyas ruinas están cerca de l Paz, en Bolivia.

ESTACIONES

R. A. B.—Valdivia.—

Señor Redactor:

P. ¿Me podría dar la fech precisa que comprende cada un de las estaciones en los dos he misferios?

R. 1. **Hemisferio Norte:**
Primavera, 21 de Marzo a 2 Junio.
Verano, 21 Junio a 22 de Se tiembre.
Otoño, 23 Setiembre a 21 Di ciembre.
Invierno, 22 Diciembre a 2 Marzo.

2. **Hemisferio Sur:**
Primavera, 23 Setiembre a 2 Diciembre.
Verano, 22 Diciembre a 2 Marzo.
Otoño, 21 Marzo a 20 Junio.
Invierno, 21 Junio a 22 Se tiembre.

ZENON

¡OJO!— ESCUELA NACIONAL DE Masajistas. Anexo "Instituto Profesional Presidente Alessandri". "Masaje Físico Científico". "Estética Femenina". "Pedicuro-cirujano". "Mecánica Dental". "Ortopedia". "Coiffeur" (peinados, ondulación, corte, etc.). "Comercio", "Contabilidad", "Aritmética", "Taquigrafía", "Dactilografía", "Inglés". Enseñanza especial. Diplomas válidos, autorizados. Pídanse prospectos.— Inscríbase.— Bandera 127. 3-M.

CURSO CONTABILIDAD EMPLEAdos ambos sexos, comienza Marzo, rebajados precio. Instituto Mercantil, Merced 882. 3-M

INSTITUTO "PINOCHET LE-BRUN" Huérfanos 1657. Enseñanza comercial y preparatorias para humanidades. Internado, medio pupilaje, externado. Matrícula abierta. Clases 8 Marzo. 31-M

COLEGIO Y KINDERGARTEN DE la Inmaculada Concepción. Agustinas 1490. La matrícula está abierta. Las clases comienzan el 15 de Marzo. 3—M

PROFESORA TITULADA OFRECE clases particulares a domicilio. Correo 2. R. C. V. M-1

COLEGIO RUBEN GUEVARA, SANta Rosa 217. Kindergarten, preparatorias para niñitos, niñitas, externos, medio pupilos. M 3

HAGO CLASES BORDADO A MAquina últimos adelantos. Precios módicos. Delicias 3750. Casa 6. M-5

INSTITUTO SUPERIOR DE COmercio Amunátegui N.o 126. Casilla 37, Teléfono 2879.— Unico establecimiento fiscal de enseñanza comercial gratuita. Cursos de Comercio a los cuales se ingresa con segundo año de Humanidades o sexto año de escuela superior. Cursos nocturnos para hombres y mujeres. Matrícula desde el 4 de Marzo de 9 a 11 A. M. y de 3 a 5 P. M. Exámenes de repetición del 8 al 10 de Marzo y de admisión el 12. Téngase presente que en casi todas las reparticiones administrativas se exige el título de contador otorgado por el Estado.

SEÑORITA OFRECESE ENSEÑAR preparatoria, labores e inglés a niños familias honorables. También clases nocturnas. Independencia, casilla 2979.—I. Ross. 3—Mar.

$ 20 MENSUALES SEÑORITA DIplomada Conservatorio enseña piano. Delicias 2726.

MATRICULA ABIERTA CURSOS: Contabilidad, taquigrafía, idiomas, dactilografía. Instituto Comercial.— Agustinas 1060.

$ 3 MENSUALES ENSENANZA EScritura máquina. Ricardo Santa Cruz 757. 2-M.

25. — Instrumentos musicales, afines y accesorios (Compra - venta y composturas)

VICTROLAS CON FACILIDADES de pago, vendo. San Pablo 2215. M—

DISCOS, LAS ULTIMAS NOVEDAdes recibió. San Pablo 2215. M—

VICTROLAS, COMPOSTURAS ECOnómicas. San Pablo 2215. M—

[illegible] ALEMAN [illegible] SAN [illegible] 868. M 1.o

PIANO ALEMAN MODERNO VENdese 2,400. Cochrane 181. M—

[illegible] VICTROLA VICTOR, [illegible] Correo 2 1.oM

$ 1,900 SE VENDE UN RICO PIAno Patricio Lynch 175. 1.o-M

[illegible] cocina. Santa Rosa 1433. 1—M

PIANO DE OCASION VENDO, Lord Cochrane 355. 3-M

PIANO DE ESTUDIO Y VICTROla vendo de ocasión. San Martín 539 3M

VICTROLA MUEBLE, REALIZO Independencia 361. M 1.o

PIANO ALEMAN FLAMANTE, 3 pedales, vendo ocasión. Ahumada 31. M—1.o

OCASION! 2.500 PIANO ALEMAN flamante (costó 6.000); 1,200 rica Victrola, costó 2,000. San Ignacio 169.

PIANO ALEMAN CASI NUEVO vendo. Santo Domingo 592.

DISCOS NUEVOS BAILABLES Y cantados, gran realización desde $ 4. San Pablo 2215. 3-M

VENDO VIOLIN, SILLAS COMEDOR Chacabuco 555. 2-M

PIANO ALEMAN CARL HARDT, tres pedales, véndese. $ 3.000. Bascuñán 466. M 2

VICTROLA PORTATIL CON DIScos y mueble, véndese barata, también facilidades pago. Santa Filomena 427. M 2

VENDO PIANO FRANCES OCAsión. López 889. 1.oM

RICA VICTROLA CON DISCOS Vendo barato. Molina 546.

26. — Libros y estampillas. (Compra y venta)

LIBROS COMPRO, SAN DIEGO 105 1 Marzo

SIGUE REALIZANDO NOVELAS A peso la Librairie Parisienne. Bandera 427.

27.—Medicina

SIFILIS, GONORREA, IMPOTENcia. Consultas gratuitas, 1 a 6 Nocturna 8 a 10. Rayos violeta. Clínica doctor Cifuentes Santo Domingo N.o 1953. M 15

28. — Materiales de construcción. (Compra y venta)

DOS PUERTAS CORTINAS 2.80 por 2.80 aproximadamente, ocasión, compro. Galería Alessandri N.o 3.

VENDO UN LOTE MADERA USAda, Buenos Aires 263 1.o—M

7.60, PLANCHA FIERRO ACANAlado, negro, para techo. realízase. Bandera 827. M 5

REALIZO MATERIALES PARA alcantarillado, estanques completo, flotador cobre $ 38, desgrasadores $ 35, tapas cámara $ 40. en Cumming 151. 3-M

GRAN CANTIDAD MADERA PINO todas dimensiones véndese gran ocasión. Salvador 1920 por Irarrázaval. M-2

PUERTAS, VENTANAS, GALERIAS, mamparas, precios convenientes. Vende, y hacen precios convenientes. Av. Matta 556. 2-M

29. — Máquinas, motores, afines y accesorios. (Compra-venta y composturas)

REALIZO MAQUINARIAS PARA [illegible] y martinete grande para [illegible] metales [illegible] 42. 2—Mar.

$ 2 MAQUINITAS BORDADORA vende Galería San Carlos, por Me ced (sombrerería). Marzo

MAQUINA RAYAR, APARATO E SE COMPRA MAUQINA SERTIDra en buen uso, para tarros cuadr dos. Mandar detalles a Julio Iñ guez, casilla 3082, Santiago. M—

COMPRO PRENSA DE DORA grande, antigua. Indicar precio y d rección, Coquimbo 1467. 1.o-

COMPRO MOLEDORA CHICA PAR uva, marca Raab, tipo A, Casilla 26- 1—

CALDERO MARCA FLETCHER gas o petróleo especial para lab ratorio, vendo. Nueva Rengifo 33 M

MAQUINAS PARA FABRICAS D puertas y muebles, vendo de oca sión. República 621. M 1.o

MAQUINA SINGER PIE, MANC Bobina, $ 180. Independencia 361. M 1.o

OFREZCO EN ARRIENDO PRENsa y trilladora movida a tractor vapor. M. Pradenas. Teléfono 4 Ñuñoa. Correo N.o 10. M

SOBADORA GRANDE Y UNA Chi vendo. Andes 2235. 1.o_M

SOLDADURAS ELECTRICAS Y oxígeno en todos los metales, trab jo garantido. Arturo Prat 1840.

$ 2 MAQUINITAS BORDADORAS vende Galería San Carlos, por Merced (sombrerería) M 8

30. — Muebles. (Compra venta y composturas)

COMPRO MUEBLES, MENAJEs usados y anticipo fondos. San Die 165. M-1

MUEBLES DORMITORIOS, COMEdores, salones, escritorios. variedad estilos y modelos, roble americano. Precios bajísimos. Grandes facilidades de pago, con entrega inmediata. Especialidad sillas desde 100 pesos docena. Venga consultarse Fábrica Nacional de Muebles, Serrano 398, esquina Cóndor. 17-Mr.

MUEBLES: OFRECEMOS, CUALquier estilo. Precios muy ventajosos. Entrega inmediata, grandes facilidades de pago. Consulte nuestras condiciones, Fábrica Sociedad Nacional de Muebles y Maderas. Copiapó 1060, entre Prat y San Diego 20-M

SOMMIERS Y MARQUESAS, COMposturas y medidas a domicilio, San Pablo 2165. 1—M

POR VIAJE VENDESE MENAJE casa: Puente 622, casa 1. 1.o-M

COMPRO, VENDO CONSTANTEmente muebles de ocasión. Santo Domingo 936. M 1.o

VENDO AMOBLADO DORMITORIO estilo inglés, escritorio cortina, roperos, peinadores, sillas comedor, plaquées, cristalería, hules, gran cantidad fierro enlozado, cocina gas, Santo Domingo 936. M 2

COMPRO SILLA, TRES RUEDAS, goma, para enfermo. Delicias 3405 1.o-M

GRAN OCASION! JUEGO SALON flamante, costó 1,000, 500; alfombra Smirna; autopiano flamante, costó 13.500, 7,000; gran espejo Luis XV, costó 1,500, 600; cuadros terracottas, lindo dormitorio, dos cuerpos, costó 2,800, 1,450; par catres bronce; comedor moderno; cristales; escritorio cortina; muebles; estantes; plantas. Varios. Todo mitad precio. San Ignacio 169.

→ $ 180

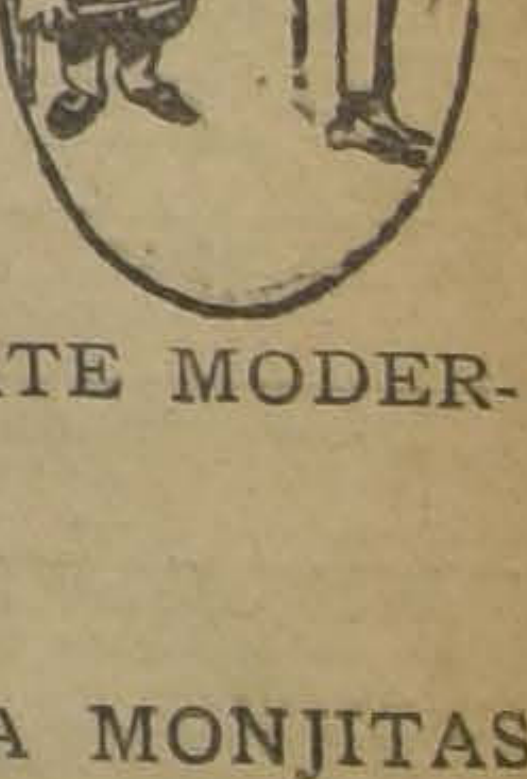

SOLAMENTE LE COSTARA UN TRAJE DE VESTON SOBRE MEDIDA, CASIMIR INGLES, FORROS DE ALPACA O SARGA DE LANA, LONA OPTIMA, OBRA DE MANO DE PRIMER ORDEN, CORTE MODERNO ESTILO.

LOZANO

493 — SAN ANTONIO — 493 —— CASI ESQUINA MONJITAS
NOTA.— Recibe hechuras, trabajo fino.

VENDO LINDOS CATRES BRONCE Compañía 1316.

AMOBLADO DORMITORIO PERfecto estado compro ocasión. Bandera 575. Oficina 60. 4.o piso.

VENDO SALON, CURVO ALFOMbras, cortinas, amoblado escritorio, espejo para modista, amoblados dormitorios modernos, cocina económica. Santo Domingo 1443

31. — Notificaciones comerciales

HABIENDO COMPRADO AL SEñor José Artigas, su depósito de licores, San Francisco 846, libre de gravamen, no respondo de ninguna cuenta. — Francisco Palomo. M 1.o

HABIENDO COMPRADO EL BAR Y Restaurant "Las Gaviotas", Bandera N.o 850, respondo de cuentas atrasadas por el término de tres días. 2—M

33. — Oficinas, locales y garages. (Ofrecidos y buscados)

BOXES, ARRIENDO: CARRERA 40. 2-M

NECESITAMOS TEJEDORAS DE calcetines para máquinas de pinches y zurcidoras. Recoleta, calle Montevideo N.o 554. 1.oM

ARRIENDO PANADERIA Y ALMAcén, poco capital. Carrascal 4678. M 4

10 PESOS MENSUALES ARRIENdase galpón techo de zinc en Ramírez (Avenida Latorre), veinte metros largo por quince ancho y diez de alto. Tratar ahí mismo, de 7 a A. M. 1.o—M

SE ARRIENDAN ESPLENDIDAS oficinas a la calle. Moneda 830, entre Estado y San Antonio. 3-M

SE ARRIENDAN LOCALES PARA almacenes en el sitio más comercial de Avenida Independencia. Tratar: número 414. 4-M

LOCAL PARA BANCO, EXHIBIción de automóviles, etc. Arriendo: Delicias 113. M-4

ARRIENDASE ESPLENDIDA CASA apropiada para dos o tres profesionales o casa de pensión. Maestranza 439. M—1.o

ARRIENDO ESQUINA PARA NEgocio, con tres [illegible] y patio. Barrio comercial. San Alfonso 593.—Tratar, Serrano 735.

CASA APROPIADA, RESTAURANT, almacén, agencia calle muy comercial Arriendo. Santa Isabel 0305. 2_M.

SE ARRIENDA EL LOCAL QUE OCUPABA "EL DIARIO OFICIAL". Moneda 1450. Tratar: Moneda 1420. M 5

ARRIENDO LOCAL, SAN MARTIN 6. 3-M.

34. — Operarios para fábricas, talleres, etc. (Pedidos y ofrecidos)

Tipógrafos

PRENSISTA DE PEDAL A PIEZA, necesita. San Antonio 674.

SE NECESITAN AYUDANTES prácticos de encuadernación y niño para mandados. San Francisco 224.

Carpinteros y mueblistas

NECESITO CARPINTEROS DE banco Santo Domingo 2740. M 1.o

MUEBLISTAS NECESITO. LIRA 18. M-1

CARPINTEROS, ALBAÑILES, PINtor necesito. San Pablo 1549.

NECESITO MUEBLISTAS, BRASIL 21.

CARPINTEROS MUEBLISTAS NEcesito. Alonso Ovalle 1029.

CARPINTERO MUEBLISTA, NEcesito, Maturana 526.

MUEBLISTAS NECESITO. PRAT 353.

Sastres, Costureras y Modistas

BUENA COMPOSTURERA NECEsítase. Sastrería Merced 773. 1.o-M

NECESITO COSTURERAS FORRAdoras y niños aprendices para cadoras y niños aprendices para cajas de cartón. Rosas 941 1.o-M

MAESTRAS SASTRES Y PANTAsía señora en Merced 290 A se necesitan. Pago bien. 1—M.

COSTURERAS COMPETENTES ROpa blanca, necesito. Taller, Dieciocho 40. M 1.o

NECESITO BUENAS COSTURERAS para trabajo de pieles, en El Pasaje Matte 28. M-1

SE NECESITA COSTURERA SAStre sepa ojalar. San Diego 1546. Pasaje María Teresa. Casa 8. 1.o-M

OFICIALES SASTRES, COSTUREras y ayudantes, Toro Mazotte N.o 56. 4—Mar.

COSTURERAS SASTRES NECESIto. Grajales 2506.

COSTURERA COMPETENTE EN ropa de niños se necesita. Villavicencio 315.

AYUDANTAS COMPETENTES MOdas necesito. San Diego 209, casa K.

AYUDANTA SASTRE COMPETENte necesito. San Diego 119.

PALETOCERAS, FALTAN BUENAS maestras y ayudantas y buen maestro modisto. Agustinas 853, altos.

COSTURERA, NECESITO. ESPEranza 345, altos. M 2

NECESITO COSTURERAS SAStres adelantadas. Santa Rosa 290.

Zapateros

APARADORAS DE CALZADO NEcesito. Brasil 81. 81-F

CORTADORES DE CUERO, SE NEcesitan. Independencia 333, fábrica de calzado. M 1.o

BLANCO ENCALADA 3139 NECEsitamos aparadoras y puntilleras. 2—M.

APARADORAS Y DOBLADORA necesita Fábrica de Calzado. Chiloé 1307. 1—M.

ZAPATEROS BLACK COMPLETO de señora, competentes necesito. Independencia 572. M-2

ZAPATEROS OBRA DE HOMBRE necesito. Botería Escalante, Compañía 1999. M—1.o

DELICIAS 2701 NECESITAMOS rematador. 1—M.

NECESITO PANTALONERA CON muestras. San Miguel 62. 1.o-M

CORTADORA: FABRICA DE TEjidos, necesita cortadora que conozca el corte de vestidos, chalecos, chombas y otros artículos de punto. Presentarse personalmente a Lira 44.

ZAPATERO COMPOSTURERO, NEcesito, prefiero obra hombre. Alonso Ovalle 879.

NECESITO ZAPATERO COSIDO de hombre. Independencia 907. 2—M.

Oficios Varios

SE NECESITA UN BUEN FRESERO y maestros caldereros. Maestranza Santa Elena. Avenida San Eugenio 301, al 475. 1.o-M

NECESITO BUENA BORDADORA en blanco. Sierra Bella 1222.

ELECTRICISTA, HERRAMIENTAS, precísase. Herrera 662.

NECESITO OFICIAL Y APRENDIZ sastre. Libertad 41.

MECANICO TORNERO NECESITO Manuel Rodríguez 60.

NECESITO BARNIZADOR. BANCO Chile nuevo.

NECESITO TONELEROS PARA hacer barriles, y oficiales que sepan algo de toneleros. Rosas 2644. 1.o-M

HOJALATERO COMPETENTE NEcesito trabajo permanente; prefiero conocido. A. Barrroso 362. M 1.o

TORNEROS NECESITANSE CALDErería Nacional. Art. Prat 353. 1.o-M

MAQUINISTA COMPETENTE EN puntos. San Diego 139. 1.o-M

TEJEDORAS COMPETENTES A máquina, se necesitan. Recoleta 211. M—1.o

NECESITO TORNERO MADERA Conferencia 441. 2-M

NECESITO BORDADORAS A MAquina, Catedral 2711. 2-M.

NECESITO MAESTROS HOJALATEros, gáfiter. Av. Matta 900. 2-M

SE NECESITAN NIÑAS QUE SEpan el trabajo fino de cartonaje. Se pagan buenos precios. Lira 759, esquina Mate de Luna. M-1

35. — Oficios y servicios diversos. (Pedidos y ofrecidos)

Chauffeurs

CHAUFFEUR PARA CUARTELEro se necesita, Unión Americana 73. Inútil presentarse sin certificados de competencia. De 7 a 8. 1.o-M

Peluqueros

PELUQUERO COMPETENTE NEcesito. Chacabuco 719.

PELUQUERO DE FIRME CON HErramientas necesito. Chiloé 2056. 2-M

PELUQUERO, NECESITO. SAN PAblo 3260.

Cocineras

NECESITO COCINERA BUENA San Pablo 3341. 1.o—M

COCINERA NECESITA. SAN IGNAcio 816. 1.o-M.

SE N[illegible] CO-leta 1155. M 1.o

NECESITO AYUDANTA DE COCIna, Matta 1132. 1.o-M

NECESITO COCINERA, CUETO 535 1.o-M

SE NECESITA COCINERA, RANcagua 69. 2—F

COCINERA COMPETENTE NECEsita con buenas recomendaciones matrimonio sólo. Marín 382. 2-M

COCINERA Y EMPLEADA MANO con recomendaciones. Avenida Manuel Montt 999. 1.oM

NECESITO COCINERA SEA AGIL competente. Pensión Valdivia, Delicias 2140. 1.o-M

NECESITO COCINERA. BRASIL 475.

COCINERA CON RECOMENDACIOnes necesito en Matucana N.o 101. 2—Mar.

AYUDANTA DE COCINA NECESIto, Central Hotel, Delicias 2894.

COCINERA COMPETENTE NECEsítase casa extranjera. Puertas afuera. Compañía 2876 D.

COCINERA NECESITASE EN OLIvares 1665. 2M

AYUDANTA COCINA Y NIÑA PAra las manos se necesita. Independencia 397. 3-M.

BUENA COCINERA PARA POCA familia necesito. Sazié 1939. 2_M

COCINERA Y EMPLEADA SERVIcios necesito. Manuel Rodríguez 164.

NECESITO COCINERA Y NIÑA mandados. Prat 687.

NECESITASE COCINERA ARTURO Prat 287.

NIÑA ENTENDIDA COCINA, Puertas afuera necesítase. Nataniel 34.

OFICINA, BRAZIL 22, NECESITO: cocineras, piezas, niñeras, mozos, niños, mucha servidumbre.

COCINERAS NECESITO VARIAS, muy buenos sueldos, Bandera 339. 3-M

NIÑA AYUDANTA COCINA PUERtas adentro necesito. Alameda 809.

COCINERAS NECESITO. GALVEZ 106.

NECESITO COCINERA; BUEN sueldo. Alameda 3375. 2—M.

NIÑA PARA LA COCINA SE NEcesita. Tratar, Puente 716. 3—M.

Lavanderas

NECESITANSE APLANCHADORAS Frutería Española, Castro N.o 72. 2-M.

CAMISERAS, POSTICERAS Y aplanchadoras de doblez necesito. Maestranza 144. M-1

CAMISERAS, POSTICERAS Y LAvanderas necesito. Merced 475. M-1

LAAGENCIA
SAN PABLO

de los diarios "La Nación" y "Los Tiempos", atiende al público para recibir avisos y suscriciones, en calle Martínez de Rozas N.o 2460, entre García Reyes y Bulnes, casa de reja. Mar—1

LAVANDERA PLANCHADORA necesita Casa particular. Providencia. Prado 874. M-1

NECESITO PLANCHADORA DE dobles y lavandera. Cóndor 727.

LAVANDERIA FRANCESA, MOLIna 74, lavanderas necesita.

NECESITO BUENA APLANCHADOra dobles. Bulnes 7 A.

BUENA APLANCHADORA DOBLES sepa paño necesito. García Reyes 11.

LAVANDERA CON INFORMES SE necesita. Villavicencio 315.

SE NECESITAN BUENAS APLANchadoras de doblez y camisas. $ 26 el ciento. San Pablo 1267. 2_M

Mozos

NECESITO MOZO PARA ALMACEN. Echaurren 698. M 1.o

NECESITO MOZO PARA TODO servicio que sepa tratar caballero enfermo. Residencial Confort. Ahumada 143.

MOZO RECOMENDADO, PUERTAS adentro, necesito para colegio. Días festivos libres. Morandé 667. 3-M

NECESITO MOZO RECOMENDADO. San Martín 64.

Niños

NIÑO PARA SERVICIO, NECESIto. Viel 1936. M 1.o

NIÑO GRANDE PARA LOS MANdados, con recomendaciones, necesita La Ilustración, Santo Domingo 863. 1.oM

SE NECESITA NIÑO O NIÑA DE 14 a 15 años, López 278. Presentarse de 4 a 7 P. M.

MUCHACHO PARA MANDADOS necesito. Rogelio Ugarte 1446.

MUCHACHO 15 AÑOS PARA MANdados con recomendación preciso.—Rosas 1869.

NECESITO UN NIÑO CON RECOmendación. Sastrería Cooperativa, Agustinas 877.

NECESITO NIÑO POBRE, SAN Diego 1465.

SE NECESITA UN NIÑO PARA el servicio. Puente 582.

SE NECESITA UN NIÑO DE DOCE años para mandados con recomendación. Arturo Prat 1146.

NECESITASE TRES NIÑOS. ANdrés Bello 622.

NECESITO NIÑO TALLER. ALONso Ovalle 909.

MUCHACHO PARA MOSTRADOR panadería, necesito, Dominica 307. 2-M.

Oficios y servicios varios

SE OFRECE MATRIMONIO REcién llegado a Santiago. El para mayordomo o mozo y ella para cocinera. Dirigirse H. R., en esta imprenta. 2—Mar.

COCHERO RECOMENDADO PARA victoria particular necesito. Chiloé 1844. 1.o-M

EMPLEADA SE NEC[illegible] EN CAsa extranjera. José Tocornal 65 Providencia. M 1.o

NECESITO SOTA - MAYORDOMO para viña, que sea competente en el cultivo. Pedro de Valdivia N.o 3000, Ñuñoa. M—1.o

NECESITO EMPLEADA PARA EL servicio de la mano. Nataniel 114 1.o-M

COCINERAS, DE MANO, NIÑERA necesito varias; buenos sueldos — Bandera 339 1—M

CABALLERIZO, CON RECOMENdaciones necesito, Avenida Viel 1054. 2-M

MADRE E HIJA ATENDER Puesto leche, necesito. Santo Domingo 1695. 1.o-M

NECESITASE ALBAÑILES Y EStucadores Compañía, talleres Gath y Chaves. 1.o-M

CUIDADOR PARA ENFERMO mental bien recomendado, necesítase con cama. Avda. Manuel Montt 1549 1.o-M

CUIDADORA PARA ENFERMA del cerebro, recomendada, con su cama, necesítase. Avda. Manuel Montt 1549. 1.o-M

NECESITO EMPLEADA PARA QUEhaceres de casa, y un niño para mandados y aseo. Serrano 730. 1—M

MUCHACHA PARA MOSTRADOR panadería. necesito. Dominica 307. 1.o-M

NIÑA DE MANO Y COCINERA competentes necesito. Catedral 2444. M-1

NECESITO ENTABICADORES Y enlucidores competenets. Rosal 340 Cerro 75. M 1.o

NECESITO EMPLEADA CON REcomendación para todo servicio, que entienda en cocina. Providencia 1277 M 1.o

PINTORES DE AUTOS, OFICIAles competentes necesito. San Miguel 46. M-2

BUENAS FINERAS Y PAÑERAS necesito pago bien. tintorero, "Cruz Roja". Compañía 1866. 1.o-M

AMA DE LECHE SEA SANA. NEcesito. Marlón 47, casa 4. 2-M

NECESITO NIÑITA AYUDE QUEhaceres casa, aprenderá sombreros Rosas 2057. 1.o-M

NECESITO SEÑORA PARA CUIdar y hacer quehaceres de casa. Molina 815. 1.o-M

EMPLEADA COMEDOR CON RECOmendaciones y empleada piezas sepa coser. Buen sueldo. República 81 1.o_M

EMPLEADA PARA PIEZAS NECEsito, con muy buenas recomendaciones. Dieciocho 481. M-1

SERVIDUMBRE LA MEJOR DE Santiago pídala Bandera 339. M-3

NIÑA, CAMA AFUERA, MENSUAL 40. Martínez de Rozas 2337.

El Tattersall

VACAS LECHERAS

Tenemos varias órdenes de compra. Remítansenos las ofertas indicando todas las referencias a casilla 835, o a nuestra oficina: BANDERA 108. 1.o—M

BUEN CORTADOR CARNICERIA encontrará colocación. Lord Cochrane 701.

NECESITO VENDEDORES DE jabones. Jotabeche 342. 2—Mar.

NIÑA QUE SEPA HORMAS SOMbreros paño necesito. San Diego 112. 2—Mar.

SIRVIENTA MANO HONRADA, trabajadora, recomendada, 50 pesos, urgente. Claras 720. 2—Mar.

MUJER PARA LOS QUEHACERES y costura; otra para lavar, puerta afuera. Ñuble 808. 2—Mar.

SIRVIENTA MANO RECOMENDAda dos personas. Agustinas N.o 1684. 2—Mar.

EMPLEADA NECESITO, BUEN sueldo. Covadonga 86.

CAMARERAS CON RECOMENDAción necesito. Dirigirse, Exposición 10. 2—M.

PELUQUERO NECESITO DE FIRme. Peluquería García, Manuel Montt 2825.

NECESITO NIÑAS TRABAJO FAcil. Gálvez 884.

EMPLEADA PARA LA CISTERNA necesito. San Alfonso 75.

NECESITO PERSONA COMPETENte trabajar quinta. Compañía 1316.

EMPLEADA PARA QUEHACERES casa necesítase, sueldo: $ 50 a $ 60. Compañía 2876 G.

NIÑA MANO NECESITO. RIVAS 75. San Miguel.

AYUDANTE CORTADOR NECESIto. Carnicería, Santiago. Diez de Julio 213. 2-M

PICADORES PARA LEÑA SE NEcesita en la Avenida Chile-España 319. 2M.

NECESITO AYUDANTE MESON. — San Antonio 26. Restaurant Bieriot.

NECESITASE NINERA CHILENA para Tacna, presentarse: A. Prat 935. Dé 10 a 12. 3-M

MATRIMONIO CON CINCO NIÑOS chicos necesitan tres piezas con pensión en chalet, Ñuñoa o Providencia, hasta mil pesos mensuales, contestar hoy hasta las 12 M. Teléfono 991.

EMPLEADA PARA COMEDOR Competente con cama adentro. Necesito. Ahumada 149.

CARRETELERO QUE SEPA TRAbajo bodega necesito. San Francisco 689.

PANADERO, HORNERO POR MEses. Necesito. Dominica 307.

EMPLEADA PIEZAS, RECOMENdada. Castro 205.

NECESITO EMPLEADA TODO SERvicio. San Francisco 1203.

MATRIMONIO SOLO NECESITA empleada para campo, alrededor de Santiago, que sepa cocinar. Tratar: Agustinas 2249, de 2 a 4 P. M.

SEÑORA COMPETENTE MANEJO casa, ofrécese para fuera de Santiago. Maestranza 1040.

NECESITO EMPLEADA PARA EL servicio Cochrane 528. M 2

NECESITO EMPLEADA SOLA, TOdo servicio. Tratar: Cochrane 541. Almacén.

OFICINA BRAZIL 22. SERVIDUMbre lista.

CARRETELERO, PICADOR LEÑA y niño, necesito. De la Barra 459.

CORTADOR DE ADOBES, NECESIto. Rosario 906.

NECESITO NIÑA PARA LAS MEsas. Morandé 887.

EMPLEADA PARA ASEO ENTIENda cocina necesito. Bandera 76.

NOCHERO NECESITO PARA HOtel, de 30 a 50 años. Diez de Julio 199.

NECESITO UN JOVEN QUE SEPA cantina. Bandera N.o 6.

AMA DE LECHE SEA SANA. — NEcesito. Marín 47, casa 4. 3_M

EMPLEADA MANO, Y CUIDADORA para niñita dos años, sepa algo costura, necesita familia alemana. Sueldos: $ 50 y más. Compañía 2876 B.

36.—Pensión en familia

PIEZA CON PENSION, FAMILIA honorable San Pablo 1419 1.o-M

PENSION EN CASA FAMILIA SIN pensionistas buena comida, precios módicos. Sevilla 1291 1.o—M

FAMILIA HONORABLE ARRIENda buenas piezas, con excelente comida, aseo, atención esmerada. Serrano 281 1.o—M.

FAMILIA OFRECE PIEZAS CON pensión matrimonios o personas honorables. Maestranza 154. 3—M.

FAMILIA ARRIENDO PIEZAS, pensión. Serrano 244. 1.o-M

CASA FAMILIA HONORABLE arrienda buenas piezas con excelente comida. Aseo, atención esmeradas. Agustinas 629. M-1

FAMILIA ALEMANA SIN NIÑOS necesita para 15 de Marzo, dos piezas cocina gas. San Isidro 746 M 1.o

FAMILIA HONORABLE OFRECE piezas pensión. Prat 42. F 1.o

ARRIENDO PIEZA PENSION, persona honorable. Moneda 2206. 1.o-M

CASA FAMILIA ARRIENDA DEpartamento, o pieza con pensión Marcoleta 467 1.o-M

FAMILIA ARRIENDA PIEZAS pensión. Recoleta 287. 2—Mar.

FAMILIA HONORABLE ARRIENda piezas con sin pensión. Delicias 2716. 2-M

FAMILIA RESPETO ARRIENDA departamento independiente con buena pensión a matrimonio o personas honorables; una cuadra Plaza. Puente 644. 2-M

CASA DE FAMILIA ARRIENDA 2 piezas con pensión sin muebles. Chacabuco 555. 2_M

FAMILIA ARRIENDA PIEZA Pensión. Maturana 550. 2_M

38.—Préstamos e hipotecas

DINERO PRESTO POR HIPOTECAS automóviles, alhajas, valores, Libertad 10. 1.o-M

DINERO FACILITO SOBRE HIPOteca, interés 9 o|o anual. Daniel Laurel Huérfanos 1235. 1.o-M

NECESITO $ 80,000, SEGUNDA HIpoteca. Tratar: Bandera 154. Mario Cantelli.

$ 6,000 NECESITO SEGUNDA HIpoteca. Bandera 154. Mario Cantelli.

$ 10,000 NECESITO SEGUNDA HIpoteca, Bandera 154, Mario Cantelli.

$ 200,000 NECESITO PRIMERA HIpoteca, garantía $ 600,000 Bandera 154. Mario Cantelli.

NECESITO $ 4,500 QUE PAGARE con $ 5,500 en letras. Ofertas a N. N., casilla 81—D. 6—M.

40.—Profesionales

ZURCIDOS INVISIBLES: NOTAble zurcidor japonés. Especialidad única, especialidad viraduras. Transformaciones perfectas. San Diego 28. Teléfono 667. No confundirlo se evitará molestias Señal: letrero luminoso. 20-M

CONDOR 1158, CASA ANTIGUA única especialista zurcidos [illegible] jersey, viraduras [illegible] hechuras transformaciones Marz

CONDOR 1158, CASA ANTIGUA. — única especialista zurcidos invisibles jersey, viraduras, hechuras [illegible] M-

CON $ 10 SEMANALES ENTREGO sobretodos de valor, 180 pesos casimires, pura lana. Sastrería Ostende. Rosas esquina Morandé. 3-M

41.—Prendas de vestir

NECESITASE SABER LA DIRECción de Daniel Osorio, embaldosador, para trabajos que le convienen. Vicuña Mackenna 471. M 4

43. — Profesionales pedidos y ofrecidos

BOTICA Y DROGUERIA "EL INdio", casilla 15, Loncoche, necesita farmacéutico; prefiérese recién titulado. Dirigirse a su dueño, Darío Zañartu indicando referencias y sueldo que se pretende. M-4

INGENIERO SE OFRECE COMO proyectista, calculista, capataz, dibujante o cualquier ocupación en ramo de construcciones. Horowstz. Recoleta esquina Domínica. Teatro en construcción. 1.o-M

FARMACEUTICA NECESITO. MApocho 3000. 2-M.

44.—Remates

REMATE ALMACEN ABARROTES y menaje. Hoy 2 tarde. Martínez de Rosas 2383 Hay: té, café, azúcar, yerba, cajones, aceite, frutos del país, quesos, conservas surtidas, enlozados, cristalería, paquetería, roperos, peinadores, cómodas, veladores, espejos, cuadros, aparador, mesas, sillas, estantes, catres, colchones, romana palanca, molinillo, balanza, vidrieras, reloj, estanterías, mostradores, véndense con derecho local 4 piezas arriendo, 90 pesos. Otto Maas. Juan Campanella, martilleros, órdenes Avenida Paz 2.

45. — Rodados, accesorios y caballos. (Compra y venta)

SE VENDE CARRETELA CON FErretería importada en perfecto estado. Población Estampa. Barros Arana 62. 1 o—M

VENDO VICTORIA, ARNESES Y 4 caballos Cuevas 1104. 1.o—M

COCHE AMERICANO, PARTICUlar, vendo, Avenida Viel 1054. 2-M

VICTORIA PARTICULAR, VENDO, Avenida Viel 1054. 2-M

VENDO LINDA BICICLETA, DE ocasión, en $ 200. Gálvez 1453 1.o-M

SILLA DE MONTAR VENDO OCAsión, Maestranza 14. 1.o-M

COMPRO CARRETELA DE OCAsión. Presentarla de 9 a 10 en San Pablo 1684. M-2

SE VENDE UNA CARRETELA aperada en Marín 365. M-1

$ 700 VENDESE CARRETELA. Tratar: Alfredo Curti, Viña Santa Carolina. Santa Elena. M-2

CAMION DE DOS RUEDAS PARA reparto, bodega, compro. Agustinas 1148, oficina 39, de 11 a 12 M. M—1.o

DEPOSITO CASIMIRES, SALDOS $ 12 metro. Sección Sastrería, hechuras trajes, 70, rezagados, 75, vestones alpaca, sobretodos baratísimos facilidades local propio. Mackenna 1080 14-M

BICICLETA, POCO USO, PEDAL libre, en $ 130, la regalo. Rosal 320.

VENDO CARRETELA LECHERA, reparto con lechería. Diez de Julio 150, de 10 a 11. M 2

47.—Servicios y cosas útiles para familias

SE HACEN CLASES DE SOMBREros. Rosas 2618. 1.o—M

TOME NOTA, SEÑORITA. SOTOmayor N.o 6. Próximamente le conviene M—3

ESPECIALIDAD EN CORTES DE melenas. San Francisco 342. 5—Mar.

54.—Veraneo

VERANEANTES Y EXCURSIONIStas no olviden Hotel Trocadero, Cartagena, Playa Grande, abierto hasta 31 Marzo, cocina primer orden, precio sumamente módico, atendido por su mismo dueño. Ormezzero y Hernández. M 28

VALPARAISO, PIEZAS DESDE 8 a 10 pesos diarios. Pedro Montt 989. M-1

REMATES DE PRENDAS DE PLAZ VENCIDO

El Lunes 1.o de Marzo, a las 9 A. M., el martillero, señor Aldunate, rematará en la **Casa de Préstamos "EL LEON", Avenida Independencia N.o 396**, las prendas no rescatadas y comprendidas entre los números: 77,560 a 78,332 y 58,460 a 62,980.

Hay: manteles, rebozos, cortes casimir, ternos, calzado, ropa interior y cama.

El Lunes 1.o de Marzo, a las 10 1|2 A. M. el martillero, señor Sáez, rematará en la **Casa de Préstamos "LA STA. JUANA", calle San Borja N.o 171**, las prendas no rescatadas y comprendidas entre los números 33,869 a 35,992 y 13,010 a 15,314.

Hay: ternos, sobretodos, sillas montar, bicicletas, cortes casimir, joyas, etc.

El Lunes 1.o de Marzo, a las 2 P. M., el martillero, señor Evzaguirre, rematará en la **Casa de Préstamos "LA SAN MIGUEL", calle San Diego N.o 2118**, las prendas no rescatadas y comprendidas entre los números 10,767 a 11,413 y 36,822 a 38,720.

Hay: rebozos, ternos, manteles, cortes casimir, ponchos, muebles, plaquées.

El Lunes 1.o de Marzo, a las 4 P. M., el martillero, señor Mandiola rematará en la **Casa de Préstamos: "EL GLOBO", calle San Diego N.o 580**, las prendas no rescatadas y comprendidas entre los números 56,101 a 57,039.

Hay: muebles, cortes casimir, máquinas coser, cortinas, pieles, alhajas, etc.

Las prendas estarán a la vista desde dos horas antes del remate.

PAGO AL CONTADO.

EL INSPECTOR.

El Martes 2 de Marzo, a las A. M., el martillero señor Ald se rematará en la **Casa de Prést EL COMETA BIELA, calle San D N.o 1795**, las prendas no resca y comprendidas entre los núm 68,657 a 70,431 y 74,606 a 77,7

Hay máquinas coser, catres calzado muebles, manteles, mantas, etc.

El Martes 2 de Marzo, a las 1 A. M., el martillero señor Sáez matará en la **Casa de Préstamos AGUILA, calle San Diego N.o** las prendas no rescatadas y com didas entre los números 60,916.

Hay: plaques, cortes casimir hajas, muebles, manteles, má escribir, etc.

El Martes 2 de Marzo a la P. M., el martillero señor Ma matará en la **Casa de Préstamos SAN PEDRO, calle San Diego** las prendas no rescatadas y prendidas entre los números 49, 50,786 y 4,817 a 7,154.

Hay: catres, rebozos, cortes mir, ternos, máquinas coser, cal joyas, etc.

El Martes 2 de Marzo a las 4 P. el martillero señor Eyzaguirre matará en la **Casa de Prestamos ESTRELLA LACRE, calle San blo N.o 2097**, las prendas no das y comprendidas entre los ros 4,161 a 4,696 y 8,295 a 9,

Hay: ternos, rebozos, calzado pa interior y de cama, cortes ca joyas, etc.

Las prendas estarán a la desde dos horas antes del re

PAGO AL CONTADO.

EL INSPECTOR

EL TATTERSALL

En la FERIA que se efectuará

Hoy Lunes 1.o

entre otros lotes de ganado gordo y para engord

Se Rematarán:

NOVILLOS tipo embarque, llegados de Carahue
NOVILLOS GORDOS llegados de Rosario y S. Fernando.
VACAS GORDAS llegadas de Freire, Sagllúe y Victoria.
BUEYES llegados de Teno y Curicó.
17 VACAS PARIDAS de ternero chico, llegadas de San Fernando.

120 NOVILLOS de 2 1|2 años, llegados del fundo Santa Margarita.
80 VACAS MESTIZAS para engorda.

FERIA EDUARDO RODRIGUEZ Y CIA.

CALLE EXPOSICION ESQUINA ANTOFAGASTA

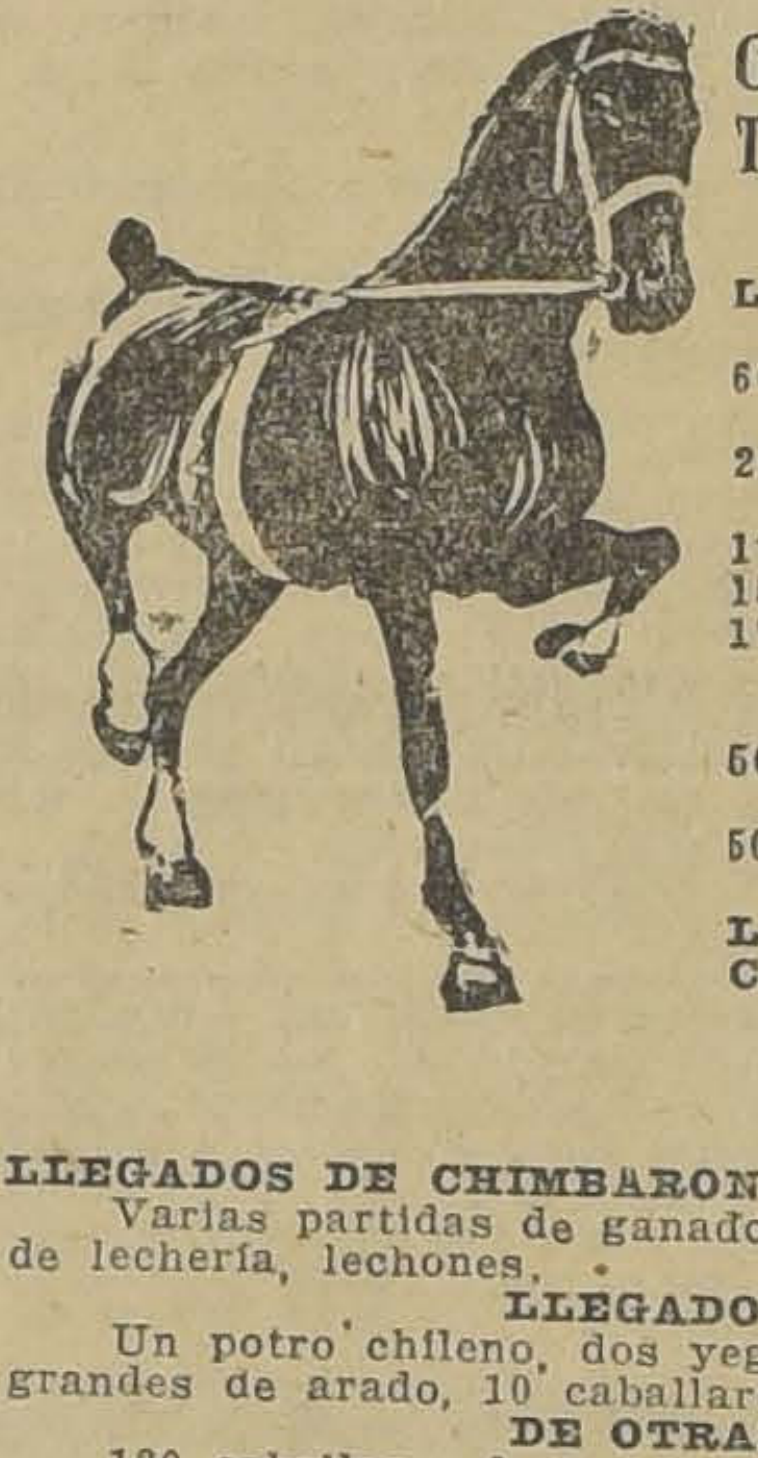

GRAN FERIA, MAÑANA MARTES 2 DE MARZO, A LA 1 P. M.

REMATAREMOS:

LLEGADOS DE GENERAL CRUZ, DE LA HACIENDA CASABLANCA
60 Vacas gordas, para matadero, buena clase
20 Vacas muy preparadas para engorda, muy mestizas
17 Bueyes de trabajo, en buen estado
15 Novillos gordos de 3 y 4 años
17 Toritos de un año, gordos, de buena procedencia lechera

LLEGADOS DE CHACABUCO
50 Vacas en muy buen estado para engorda, mestizas
50 Novillos de 2 1|2 años, muy preparados para engorda.

LLEGADOS DE LANCO, FREIRE, CHACAYAL, OSORNO Y PITRUFQUEN
Vacas gordas para matadero
Bueyes gordos, novillos gordos
Terneros y lechones gordos

LLEGADOS DE CHIMBARONGO, SAN JAVIER, LOS LIRIOS, etc.
Varias partidas de ganado gordo y para engorda, vacas paridas de lechería, lechones.

LLEGADOS DE HOSPITAL
Un potro chileno, dos yeguas chilenas corraleras, 10 caballares grandes de arado, 10 caballares de montura de patrón.

DE OTRAS PROCEDENCIAS
120 caballares de montura de patrón, de arado, máquina y para el servicio; chanchos gordos para matadero; vacas paridas de ternero chico.

NOTA.—Tenemos orden de comprar en una o varias partidas 300 vacas paridas de lechería o de preñez avanzada.

REMATE

Por acuerdo de los interesados en la liquidación de la sociedad conyugal que existió entre don José del Carmen Godoy y doña Delfina Soto de Godoy, y partición de los bienes quedados al fallecimiento de esta última,

EL 6 DE MARZO PROXIMO, A LAS 11.30 A. M.

EN LA SECRETARIA DEL JUZGADO DE LETRAS DE COLLIPULLI, y ante el compromisario don MANUEL GAETE FAGALDE, saldrán a remate público los siguientes fundos ubicados en el departamento de Collipulli:

"EL SALTO"

de 1,572 hectáreas, más o menos, por el MINIMUM de 500,000 pesos;

"SAN JORGE"

de 1,144 hectáreas, más o menos, por el MINIMUM de 240,000 pesos;

"MARILUAN"

de 654 hectáreas, más o menos, por el MINIMUM de 180,000 pesos.

Los fundos EL SALTO y SAN JORGE reconocen deudas a favor de la Caja de Crédito Hipotecario, reducidas, más o menos, a $ 63,475 y $ 18,318 respectivamente, deudas que los subastadores deberán hacer suyas, y hechas las deducciones correspondientes a los fundos que les afecten, el precio que se obtenga de la subasta se pagará: la mitad al del 8 por ciento anual y el 12 por ciento, igualmente anual, en caso de mora, quedando los fundos hipotecados para responder en caso de mora, quedando los fundos hipotecados para responder al pago de los saldos de precio a plazo. 5—M

REMATE

DE CINCO BILLARES

CONDOR 1120. EL MARTES 2, A LAS 10 A. M.

venderé en remate, al mejor postor, cinco billares en perfecto estado; juegos de bolas de marfil y útiles; bancas, reloj de pared y otros. A LA VISTA DESDE HOY.

JOSE M. SAEZ,
MARTILLERO DE HACIENDA 2—M